ВНИМАНИЕ!

ГОРОДСКОЙ КОНКУРС!

МАЛЮЄМО ЗАРАДИ МИРУ

Приглашаем учащихся (от 10 лет) и студентов принять участие в открытом городском конкурсе художественных работ и рисунков на свободную тему.

Українська Миротворча Школа

В рамках проекта **«Малюємо заради миру!»**, реализуемым **«Украинской миротворческой школой»** при финансовой поддержке **Посольства Великой Британии в Украине,** будут отобраны лучшие работы, которые украсят фасад одного из зданий нашего города. Какого? Пока это остаётся секретом!

Посольство Великої Британії в Україні

Победители получат дипломы и возможность изменить внешний облик родного города!

Условие только одно – это должна быть именно Ваша работа!

Работы принимаются с 20 февраля до 25 марта 2016 года включительно!
Не позже!

С нетерпением ждём ваши заявки с самыми неожиданными и талантливыми художественными работами на электронной почте: *rozmaluemo-mariupol@meta.ua* или передайте их лично представителям проекта.

Подробную информацию о конкурсе можно найти на нашем сайте:
www.rozmaluemo-mariupol.org

КОНТАКТНЫЕ ТЕЛЕФОНЫ:
(068) 782-96-81,
(050) 583-37-94.

Відкритий конкурс в рамках проекту «Малюємо заради миру»

https://web.archive.org/web/20161010041737/http://rozmaluemo-mariupol.org/pro-konkurs/

1. Загальні положення.

Організація і проведення Конкурсу будується на принципах демократії, гуманізму, загальнодоступності, пріоритету загальнолюдських цінностей, громадянськості, вільного розвитку особистості, захисту прав та інтересів учасників конкурсу. ***За результатами конкурсу будуть відібрані найкращі роботи, які прикрасять фасад одного з будинків нашого міста. Якого? Поки що це залишиться секретом!***

1.1. Малюнки, які можуть лягти в основу фасаду, повинні бути виконані без допомоги батьків і вчителів, і підписані зі зворотної сторони: П.І.Б, вік автора. **Тематика малюнків не встановлюється. Учасник не повинен обмежувати власну фантазію. Головна умова при відборі робіт – автором повинен бути школяр чи студент.**

1.2. Малюнки можуть бути виконані на будь-якому матеріалі (ватман, картон, полотно і т.д.) і виконані в будь-якій техніці малювання (масло, акварель, туш, кольорові олівці і т. ін.).

1.3. Представлені на Конкурс роботи повинні бути не менше формату А4 (210х290) і не більше А3 (420Х580). Малюнок може бути представлений і в електронному вигляді у форматі JPEG або GIF.

1.4. На Конкурс не приймаються роботи, виконані у вигляді колажів і аплікацій.

1.5. Кількість робіт, поданих на Конкурс одним учасником, не може перевищувати 3 малюнки.

2. Порядок подачі заявки на участь у конкурсі.

2.1. Учасники – загальноосвітні та вищі навчальні заклади.

Учасники – діти двох вікових категорій:

– З 10 до 14 років;

– старші за 14 років.

2.2. Заявкою на участь в Конкурсі є лист, що містить конкурсний малюнок, доставлений за електронною адресою: **rozmaluemo-mariupol@meta.ua**.

2.3. Кожна заявка повинна супроводжуватися:

– Короткою інформацією про автора конкурсного малюнка – П.І.Б., вік, рік народження, місце проживання (регіон, місто чи селище), контактний телефон учасника та його батьків.

3. Ухвалення Заявок на участь у Конкурсі

3.1. Надіслані заявки перевіряються організаторами Конкурсу на відповідність вимогам, що пред'являються до робіт учасників Конкурсу та зазначеним в розділах 1.1, 1.2, 1.3, 1.4., 1.5. цього Положення і передаються членам журі для оцінки.

4. Терміни подачі заявок на участь в Конкурсі.

4.1.Заяки на участь в конкурсі приймаються з 20 лютого (від початку конкурсу) до 25 березня.

5. Робота журі конкурсу.

5.1. Склад журі Конкурсу визначається організаторами Конкурсу.

5.2. Критерії оцінки:

– змістовність і оригінальність ідеї;

– творчий задум і прояв фантазії:

– художній рівень робіт, відповідність творчого рівня віку автора.

6. Результати конкурсу.

6.1. За результатами конкурсу переможці отримають дипломи та можливість стати учасником розфарбовування фасаду обраного приміщення.

6.2. Відібрані з конкурсу роботи, які цілком будуть перенесені або використані художниками як частки для загального плану на фасад одного з будинків Маріуполя, будуть доступні для широкого кола місцевих жителів (тобто це не виставковий рівень доступу до робіт, а загальний, вуличний формати розповсюдження культури). Кожна така «частинка» буде авторською, тобто з підписом хто автор. Це також є стимулом до участі та творчості.

Розмалюємо Маріуполь © 2016. All Rights Reserved.

Увага!

Міський конкурс!

https://web.archive.org/web/20161007204408/http://rozmaluemo-mariupol.org/

Щиро дякуємо усім юним художникам, що надіслали свої роботи, а також їхнім батькам і вчителям! Усі малюнки цікаві, яскраві, талановиті, адже в кожному з них – часточка душі і серця автора.
Ми вже почали переносити ваші роботи.
На фасаді Художньої школи ім. Куїнджі тепер зображені роботи Бондаренко Олександри, Гусельникова Олексія, Курбакової Влади, Щербака Євгенія.
На паркані, що знаходиться на перетині проспекта Нахімова і вулиці Італійської, тепер зображене лисеня Анни Хабрат. Щиро вітаємо всіх фіналістів конкурсу і бажаємо успіхів у майбутньому!

Розмалюємо Маріуполь © 2016. All Rights Reserved.

ПРОЕКТ «Малюємо заради миру»

https://web.archive.org/web/20161010041739/http://rozmaluemo-mariupol.org/pro-proekt/

Актуальність. У сучасних реаліях, коли спостерігається високий рівень безробіття, низька продуктивність праці, як ніколи раніше, виникає гостра необхідність залучати творчих молодих людей до більш активної участі у суспільному житті та спільної розробки незалежних проектів, що дозволить активізувати духовно-творчий потенціал молоді Маріуполя. Важливо створити нові форми та методи для об'єднання амбіційних, творчих та креативних молодих людей, надавати нестандартні пропозиції до висловлювання їх власної думки, поглядів, реалізації здібностей та здобутих навичок.

Разом з цим сьогодні необхідно привернути увагу маріупольців до ідеї художнього перевтілення обліку міста, його трансформації, в тому числі шляхом створення таких креативних заходів, як запропонований, з метою змінити на краще зовнішній стан міських будинків та вулиць. Також важливо звернути увагу маріупольців до ідеї миру, яка об'єднує суспільство, особливо там, де лунають вибухи. На наш погляд, створення атмосфери «маленького свята» одного з будинків в місті покращить психологічний стан мешканців, дозволить молоді яскравіше проявити себе та втілити в життя свої ідеї та бажання.

Практичне значення. Проект підсилить тенденцію до змін Маріуполя на краще та посприяє втіленню сміливих ідей у реальність. Творчий підхід під гаслом єднання заради миру згуртує мешканців. Конкурс надасть можливість талановитій молоді та всім небайдужім проявити себе, залишити свій «живий» внесок до обліку знайомих місць, публічно висловити себе, ставши частиною ідеї його прикрашення. Разом з цим проект посприяє вихованню високих моральних якостей особистості, патріотичних почуттів, громадянської позиції. Також цей захід може допомогти привернути увагу влади та небайдужих мешканців до ідеї створення художнього училища в місті. Художня освіта сьогодні є важливим фундаментом, на якому ґрунтується культурний розвиток суспільства.

Об'єкти впливу:

1. Діти, підлітки Маріуполя.
2. Професійні художники Маріуполя.
3. Маріупольці, переселенці, туристи.

Метою проекту є привернути увагу до проблеми художнього розвитку міста та об'єднання креативної молоді, осмислення художнього та творчого ставлення до традиційного обліку міста, його об'єктів та будинків, зробити частку міста більш живою, яскравою, несподіваною та незвичною.

Завдання:

- Створити яскравий інформаційний арт-захід.
- Привернути увагу до ідеї миру, примирення, та пошуку шляхів для завершення військового конфлікту.
- Розробити новий, креативний, розмальований роботами талановитої молоді фасад одного з будинків міста.
- Підтримати талановитих дітей Маріуполя.
- Залучати молодь Маріуполя до заняття художньою творчістю.
- Виховати любов і прихильність жителів міста до рідного краю, пробудити інтерес до рідної культури.
- Допомогти жителям міста усвідомити себе частиною життя рідного краю.

Висновки по проекту:

- Озброївшись ідеєю миру, ця яскрава соціальна і культурна ініціатива допоможе об'єднати творчих та небайдужих маріупольців і разом змінити облік міста на краще. Участь у спільній культурній діяльності молоді Маріуполя посприяє формуванню у останніх базових моральних орієнтирів та дозволить розкрити таланти, обдарування і здібності багатьох мешканців міста. Наш проект покаже на власному прикладі, що можливості реалізовувати найсміливіші ідеї завжди є, надихне маріупольців на нові ініціативні рішення і ще раз нагадає, що право змінювати місто на краще, підтримувати чистоту і наводити порядок навколо себе належить кожному.

Розмалюємо Маріуполь © 2016. All Rights Reserved.

Українська Миротворча Школа

Стратегії трансформації і превенції прикордонних конфліктів в Україні розроблені спільними силами місцевих активістів та представників місцевої влади

Місія Української Миротворчої Школи: *запобігання та трансформація насильницьких конфліктів в Україні.*

Мета проекту: вироблення рамкових стратегій для втілення їх і політики на державному, міждержавними і локальному рівні.

Працює з 3 вересня 2014 року

Мета миротворчої освіти – управління конфліктами через підтримку формування і розвитку місцевих громад, яке передбачає низку взаємопов'язаних **завдань**:

а) підбір і навчання громадських активістів;

б) розробка програм і навчальних матеріалів, представлення і популяризація історії успіху. Розробка стандартів миротворчої освіти для представників ІГС і журналістів, та оволодіння необхідними компетенціями;

в) моніторинг і підтримка локальних ініціатив учасників освітнього процесу;

г) створення мережі миротворців для міжсекторального, міжрегіонального і міжнародного співробітництва.

Громадська миротворчість: комплекс заходів, спрямованих на запобігання і трансформацію насильницьких конфліктів інститутами громадянського суспільства.

Хто ходить в коаліцію Української миротворчої школи: аналітичні центри, організації, які професійно досліджують конфлікти та беруть участь у їхньому врегулюванні, а також займаються освітою, правозахисні організації, великі мережеві організації з розгалуженим представництвом в Україні та за кордоном, активісти і громадські організації в регіонах, державні інституції, які займаються виробленням політики в галузі безпеки, освіти і науки, національної пам'яті, контролем публічних фінансів. В коаліції є організації з України, Польщі, Чехії та Нідерландів. Повний список учасників коаліції

Діяльність Української миротворчої школи ґрунтується на польовому досвіді.

Основні типи досліджуваних конфліктів:

1. Конфлікти ідентичностей.
2. Конфлікти, пов'язані з етнічністю чи релігійністю.
3. Конфлікти історичних наративів.
4. Конфлікти бачення (спільного) майбутнього

Проект проходить на вільних територіях Донецької та Луганської областей, Херсонської області (нове прикордоння з Кримом), Одеської області (Південна Бесарабія, кордон з Придністров'ям), Приазов'я. Відбуваються дослідження конфіктів на Закарпатті та Буковині. Завершився етап роботи на Волині.

Наша команда в Маріуполі

http://rozmaluemo-mariupol.org/pro-organizatoriv/

Ігор Смеречинський

Керівник проекту з технічних та організаційних питань

Ольга Демідко

Помічник керівника проекту з технічних та організаційних питань

Оксана Гнатишин

Художній керівник проекту

Вадим Лановий

Помічник художнього керівника проекту

Олексій Юрченко

Відповідальний за розробку і просування сайту

Галина Балабанова

Фотограф проекту

Розмалюємо Маріуполь © 2016. All Rights Reserved.

Інформаційна підтримка

Висловлюємо особливу подяку працівникам телеканалу «МТВ»: редактору програми «Ранок LIFE» – Олені Ткачовій, і редактору інтернет-ресурсу каналу «МТВ» – Ірині Гусак за співпрацю і розміщення рекламних оголошень на підтримку проекту. Сподіваємося на подальшу плідну співпрацю.

Публікації /репортажі ЗМІ:

По эскизам детей в Мариуполе разукрасят здания, illich.in.ua, 19.02.2016

www.mariupolnews.com.ua

В Мариуполе рисуют ради мира, mariupol.tv, 30.06.2016

http://ilich.in.ua/news.php?id=69962

Море подсолнухов – в центре города

Как сделать Мечту из серого города

Британцы выделили деньги на поле подсолнухов в центре Мариуполя

В центре Мариуполя на деньги Великобритании появится поле подсолнухов

Розмалюємо Маріуполь © 2016. All Rights Reserved.

Ви можете з нами зв'язатися за наступними контактами.

https://web.archive.org/web/20161009150938/http://rozmaluemo-mariupol.org/kontakti/

Контактні телефони

(068) 782 96 81

(050) 583 37 94

Наша електронна пошта: rozmaluemo-mariupol@meta.ua

Розмалюємо Маріуполь © 2016. All Rights Reserved.

История о том, как в Мариуполе поселились лиса, летучая мышь и рыбы

29 вересня 2016 в 14:00 mrpl.city

Эта история о небольшой команде людей, которые решили сделать Мариуполь ярче. «ОВИК» - так называют они себя среди своих. Аббревиатура образована от имен преподавателя истории МГГУ Ольги Демидко, художника Вадима Ланового и юриста Игоря Смеречинского. «Ольга, Вадим, Игорь и компания» - вот полная расшифровка.

В эксклюзивном интервью MRPL.CITY они рассказали о том, как и почему появилась идея украшать Мариуполь детскими рисунками.

Всего на их счету 6 красочных изображений, украшающих улицы города, отреставрированный фасад Художественной школы им. Куинджи, альманах с эссе, стихотворениями и рисунками, посвященными Мариуполю, раскраска-антистресс «Розфарбуй місто» с историческими объектами города и еще множество интереснейших проектов.

Все началось с «Мариуполь – это Украина»

На вопрос, когда пришла идея преобразить родной город, команда рассказала длинную историю. Она как нельзя лучше показывает, что на свете ничего не происходит случайно.

Реализовывая проект «Мариуполь – это Украина», Ольга Демидко влилась в общественную жизнь.

«Мы провели конкурс среди учеников и студентов на знание истории родного края – мы принимали стихотворения, эссе, рисунки, посвященные городу. У нас было 90 финалистов из учеников 5-11 классов и студенты. Результатом конкурса и проекта стал альманах. Также провели несколько экскурсий по археологическим объектам», - говорит она.

Чтобы показать жизнь, которая была до возникновения Мариуполя, была придумана фотосессия в костюмах половцев. Их для детей воссоздала историк Наталя Чиркун. Затем Ольга Демидко познакомилась с мариупольской художницей Оксаной Гнатышин. Она предложила открыть в городе художественное училище. И хоть училище так и не открыли, в результате этой идеи состоялись знакомства с Игорем Смеречинским и художником Вадимом Лановым. Затем команда подружилась с Украинской Миротворческой Школой, где поддержали реализацию конкурса «Малюємо заради миру».

Три Куинджи

По словам Игоря Смеречинского, еще только в начале организационных работ по конкурсу, задумали нанести на фасад Художественной школы им. Куинджи рисунки участников.

«Юбилейный год А. И. Куинджи, улица Куинджи и школа – все сошлось! Фасад был полностью обвален, ремонтом заняться было некому. Школе наша идея понравилась, заявка наша была одобрена, и мы собрались для работы», - говорит он.

Поскольку тематика конкурса не ограничивалась, посыпались яркие и интересные рисунки. Всего приняло участие более 100 школьников и студентов, а финалистами стали 42 человека.

Рассказывая о реставрационных работах в школе, Ольга Демидко немного смущается. Ведь ей, хрупкой девушке, был не под силу тяжелый физический труд.

«Школа была отреставрирована усилиями двух мужчин – Вадима Ланового и Игоря Смеречинского. Я приходила к ним с пиццей, чтобы морально поддержать. Так, наша команда сработалась», - отмечает она.

Вадим Лановой признается: все было не так гладко, как хотелось бы. То мешали погодные условия – май оказался холодным, то человеческий фактор давал о себе знать. Переживали, что жилой дом перейдет в ОСМД и тогда работы будут бессмысленны. В итоге работы начались только в июне.

«Сначала мы хотели выровнять фасад. Но здание историческое – сталинский ампир 50-х годов. Ребята посовещались и решили восстанавливать. И реставрационные работы оказались самыми сложными - приходилось болгаркой вырезать, воссоздавать разрушенные элементы. Нам было обидно, что за зданием никто не ухаживал: во-первых, там дети, во-вторых – художественная школа, одна из немногих в городе. Да и я сам когда-то в ней недолго учился. Идешь и думаешь: когда, когда кто-нибудь обратит внимание и что-то сделает?», - рассказывает он.

В итоге, кроме обновленного окрашенного фасада, на школе появились рисунки «Голубь» Александры Бондаренко, морские мотивы Алексея Гусельникова, «Подсолнух» Влада Курбакова и летающие шарики Евгения Щербака.

Лиса и летучие мыши

Широкую известность среди мариупольцев получил рисунок лисы на пересечении пр. Нахимова и Итальянской. Яркий мурал притягивает внимание – горожане возле него фотографируются и любуются им. Оказывается, случайности были не только в знакомствах и дружбе, но и в творчестве.

По словам Игоря Смеречинского, рисунок школьницы Анны Харабат изначально должен был быть нанесен на библиотеку им. Короленко. Но узнав, что здание будет реставрироваться, решили не спешить.

«Нам предложили забор по пр. Нахимова. Конечно, всех смущает, что за ним развалины, но это уже – вопрос к хозяину», - говорит Игорь.

Затем, после яркой лисы ребята пошли дальше: Вадиму Лановому пришла идея сделать океанариум в одном из дворов, чтобы скрасить игры детворы.

«Так как мы искали объект, в управлении культуры и туризма городского совета нам предложили двор домов 113 и 115 по пр. Победы. Через него проходит теплотрасса, все серое, мрачное. Недавно там поставили новые качели. Мы же изобразили на теплотрассе обитателей моря, а на серой стене постройки – летучих мышей Даниеллы Зубаревой», - рассказывает Ольга Демидко.

По словам Вадима, эта их последняя работа вызвала большой интерес жителей. К ним подходили дети и родители.

«Это нас вдохновило и воодушевило на дальнейшую деятельность. 99% наблюдателей были «за» и радовались. Дети гуляли, один мальчик даже пробовал вместе с нами что-то делать», - признается он.

I ♥ MRPL

Только любовь к родному городу, энтузиазм и жизнерадостность стали причиной ярких добрых дел. Для команды важно, что в основе каждого мурала – рисунки юных мариупольцев. Нарисованные работы всегда подписывают.

Вадим Лановой говорит, что разница между серыми, невзрачными поверхностями и затем преображенными – велика.

«Ведь, всегда, когда появляются красивые вещи, они вызывают радость», - делится он.

А Ольге Демидко запомнились слова военного из Чернигова во время экскурсии на день города: «Мы говорили с ним о муралах и фасадах. Он сказал: «Когда мы заезжали, Мариуполь показался очень серым. Сейчас мы ходим по нему, видим его и уже любим, потому что он яркий. Я сравниваю ваш город с Черниговом, и он мне нравится уже больше моего города. Ведь здесь есть люди, которые готовы что-то менять. У нас такого нет». Такие отзывы вдохновляют».

Планов у команды «ОВИК» множество. Они уверяют, что, если осенью погода изменится, украсят в Мариуполе что-нибудь еще.

В центре Мариуполя появилось новое романтическое произведение street art

На проспекте Металлургов, у РАГСа, на стене высотки юная мариупольская художница рисует новую романтическую композицию.

Панно Марины Романько с изображением парня, дарящего венок девушке, появилось в рамках проекта «Малюємо заради миру».

Кураторы акции Игорь Смеречинский и Ольга Демидко рассказали корреспонденту MRPL.CITY, что это первое произведение, победившее в конкурсной программе проекта, которое на стену наносит сам автор. До этого рисунки юных победителей превращали в картины профессиональные мариупольские художники.

По словам Игоря Смеречинского, на улицах Мариуполя планируется разместить еще одну работу Марины Романько. В настоящее время идет выбор подходящего для этого места.

Напомним, что на прошлой неделе мариупольская художница Оксана Гнатышин завершила работу над муралом, созданным с рисунка победительницы детского конкурса в проекте «Малюємо заради миру» Дианы Деменяцы.

Oksana Pehotskaya Hnatyshyn ▸ **Конкурс дитячого малюнка " Малюємо заради миру!"**

March 9, 2016 ·

Час минає, скоро завершиться конкурс, дитячого малюнка, та почнеться робота художників, сьогодні купували: фарби, пензли,грунтовку та решта дрібниць, які необхідні для втілення нашої мрії. Нам буде потрібна допомога в оздоблені фасаду, хто бажає приєднуйтесь. Доки є місця))).

20

INTERNET ARCHIVE
WayBackMachine
http://www.ilich.in.ua/news2.php?id=113142
2 captures
28 May 2017 - 28 May 2017

Лента новостей

19.02.2016 / 17:17

По эскизам детей в Мариуполе разукрасят здания

В рамках проекта «Малюємо заради миру!», реализуемым «Украинской миротворческой школой» при финансовой поддержке Посольства Великой Британии в Украине в Мариуполе стартует открытый городской конкурс художественных работ и рисунков на свободную тему.

Как сообщили ilich.in.ua организаторы, в финале конкурса будут отобраны лучшие работы, которые украсят фасад одного из зданий Мариуполя. Какое именно здание будет разукрашено - организаторы не признаются, пока это остается секретом. Победители конкурса получат дипломы и возможность изменить внешний облик родного города.

Главное условие – это должна быть авторская работа, выполненная собственноручно. К участию в конкурсе приглашаются дети от 10 лет, учащиеся и студенты.

Работы принимаются с 22 февраля до 25 марта включительно! Рисунки можно присылать по электронной почте: rozmaluemo-mariupol@meta.ua или передавать лично представителям проекта. Контактные телефоны: (068) 782 96 81, (050) 583 37 94.

Подробную информацию о конкурсе можно найти на сайте: www.rozmaluemo-mariupol.org

https://mariupol.tv/news/art/mariupol/11560/v_mariupole_risuyut_radi_mira_video.html
1 capture
22 Feb 2022

Новостной сайт Мариуполя

В Мариуполе рисуют ради мира (ВИДЕО)

30 июня 2016 , 12:38

0 0 0 0 0 0 0 0 0
1 3662

Проходя по ул. Куинджи мимо художественной школы можно заметить, что несколько человек ежедневно красят фасад здания, замазывают дыры штукатуркой и убирают территорию. Как оказалось, делают это не работники школы или городских коммунальных служб, а мариупольские активисты Игорь Смеречинский, Ольга Демидко и мариупольский художник Вадим Лановой. Делают они это в рамках нового проекта «Рисуем ради мира».

По их словам, данный проект был создан благодаря программе поддержки местных инициатив Украинской миротворческой школы. Цель проекта состоит в изменении облика нашего города и привлечении к этому процессу местной молодежи.

«Вооружившись идеей мира, эта яркая социальная и культурная инициатива поможет объединить творческих и неравнодушных мариупольцев и вместе изменить облик города к лучшему. Участие в совместной культурной деятельности молодежи Мариуполя поспособствует формированию у них базовых моральных ориентиров и позволит раскрыть таланты и дарования», - отметила Ольга Демидко.

Шанс стать первым объектом, который решили преобразить организаторы, выпало зданию мариупольской художественной школы. Все работы организаторы проекта выполняют своими собственными силами. Как говорит Игорь Смеречинский, денег, выделенных на проект, хватило лишь на покупку товаров для технических работ с фасадом и нанесения рисунков. Но это не останавливает организаторов на пути к их цели – преобразовании облика Мариуполя. Ради этого они готовы работать и бесплатно. По идее организаторов фасад не только покрасят, но и разрисуют. И в последнем деле учувствовать будут уже и ученики самой художественной школы. Ждать окончательного результата осталось не долго. «Надеемся успеть через две или три недели все завершить», - сообщил Игорь Смеречинский.

mariupol tv
Новостной портал

mariupol tv
Новостной портал

mariupol tv
Новостной портал

mariupol
Новостной портал

mariupol tv
Новостной портал

mariupol tv
Новостной портал

1

Apr 1, 2016 at 11 PM – Apr 11, 2016 at 2 AM

Конкурс дитячого малюнка " Малюємо заради миру!"

Mariupol, Donets'Ka Oblast', Ukraine http://rozmaluemo-mariupol.org/pro-konkurs/

Details

58 people responded

Event by **Oksana Pehotskaya Hnatyshyn**

Mariupol, Donets'Ka Oblast', Ukraine http://rozmaluemo-mariupol.org/pro-konkurs/

Duration: 10 days

Friends · Oksana Pehotskaya Hnatyshyn's friends on Facebook

Конкурс завершився, 11,04 ми оберемо переможців, та почнем втілювати малюнки у життя нашого міста. Зараз розробляєм проект розпису фасаду. Який будинок обрали і чому, ви дізнаєтесь вже після 11,04,2016. Детальна інформація на сайті http://rozmaluemo-mariupol.org/pro-konkurs/ See less

Meet your host

Oksana Pehotskaya Hnatyshyn

8 past events · Profile · Digital creator

https://siteukraine.wixsite.com/pehotska мій сайт для ознайомлення зі мною.

Oksana Pehotskaya Hnatyshyn
March 9, 2016 ·

1

Цены
уточняйте у
продавцов-
консультантов
АКЦИЯ!
ДВЕРНЫЕ КОРОБКИ
-70%
МОНТАЖ

Для роботи
Для роботи

Helen Popova
April 3, 2016 ·

Оксана, ваш проект очень хвалили в Киеве...правда хорошая задумка!!! Главное - показать людям, что они могут влиять и участвовать в жизни города... Поддерживаю!!! С ВАМИ!!!

15 3 comments

Like Comment

Oksana Pehotskaya Hnatyshyn · Follow
Спасибо!!!!!! Очень приятно!!!!

9y Like Reply 2

Afina Khadzhynova · Follow
Подтверждаю! Он даже вошел в аналитический сборник!

9y Like Reply 3

Oksana Pehotskaya Hnatyshyn · Follow
Классно. Я думаю, это только начало!!!!

9y Like Reply 3

RECENT ACTIVITY

Helen Popova
April 3, 2016 ·

Оксана, ваш проект очень хвалили в Киеве...правда хорошая задумка!!! Главное - показать людям, что они могут влиять и участвовать в жизни города... Поддерживаю!!! С ВАМИ!!!

15 3 comments

Like Comment

View more comments

Oksana Pehotskaya Hnatyshyn · Follow
Спасибо!!!!!! Очень приятно!!!!

9y Like Reply 2

Write a comment...

Oksana Pehotskaya Hnatyshyn
March 31, 2016 ·

Наш конкурс завершається, завтра підсумок, потім розробка концепції, проект реконтструкції фасаду. Оголошення переможців, та наступний етап, втілення нашого задуму. Про... **See more**

See translation

ROZMALUEMO-MARIUPOL.ORG
Про конкурс - Розмалюємо Маріуполь
Відкритий конкурс в рамках проекту «Малюємо заради миру» 1. Загальні положення. Організація і проведення Конкурсу будується на принципах демократії, гуманізму, загальнодоступності, пріоритету...

Oksana Pehotskaya Hnatyshyn
March 31, 2016 ·

Наш конкурс завершається, завтра підсумок, потім розробка концепції, проект реконтструкції фасаду. Оголошення переможців, та наступний етап, втілення нашого задуму. Про деталі розповімо на сайті. http://rozmaluemo-mariupol.org/pro-...

See translation

ROZMALUEMO-MARIUPOL.ORG

Про конкурс - Розмалюємо Маріуполь

Відкритий конкурс в рамках проекту «Малюємо заради миру» 1. Загальні положення. Організація і проведення Конкурсу будується на принципах демократії, гуманізму, загальнодоступності, пріоритету загальнолюдських...

15 3 comments

Like Comment

Sasha Vaksman
Вы - наша гордость. Оксана, Оля, Игорь - это очень нужный и интересный проект. Спасибо за движ

9y Like Reply

Oksana Pehotskaya Hnatyshyn
Спасибо.

9y Like Reply

Oksana Pehotskaya Hnatyshyn
Сама такая.

9y Like Reply

Oksana Pehotskaya Hnatyshyn
March 27, 2016 ·

Тимченко Анастасія 13 років. Борох Олексій 11 років. Александрова Анастасія 17років.

See translation

29

1 comment

Alexey Volkov
Присылайте дальше мне очень нравиться.

9y Like Reply

Oksana Pehotskaya Hnatyshyn
March 25, 2016 ·

Найрізноматні малюнки приходять на конкурс, буде з чого обрати!!!!

See translation

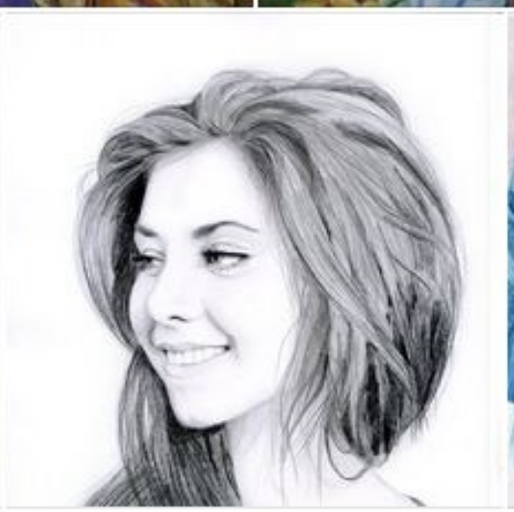

37 4 comments

Igor Riss
Вау какие классные! Отличные работы!

9y Like Reply 3

Тетяна Скляренко
Невже це малюють діти?????

9y Like Reply See translation

Oksana Pehotskaya Hnatyshyn
Так.

9y Like Reply

РОМАНЬКО

РОМАНЬКО МАРИНА

Oksana Pehotskaya Hnatyshyn
March 25, 2016 ·

30

Anastasia Paltzat
Очень милашно получилось! 🙂
Я бы за этот рисунок проголосовала!
9y Like Reply

Irina Irina
Чудова робота!!!
9y Like Reply

Любовь Макарова
Дуже цікава робота.! Автора! Автора! Голосую.
9y Like Reply See translation

Тетяна Скляренко
Подобається
9y Like Reply See translation

Matiushyna Iryna
Светлая работа.
9y Like Reply

Anastasiya Ponomareva
Интересно, но не оригинально 😖 Хотя свое прочтение, имеет право быть...

9y Like Reply

Oksana Pehotskaya Hnatyshyn
Ну, что ж.
9y Like Reply

Lesia Melnik
змалювати найпростіше...
9y Like Reply See translation

Anastasiya Ponomareva
March 31, 2016 ·

Интересно, но не оригинально 😖 Хотя свое прочтение, имеет право быть...

1

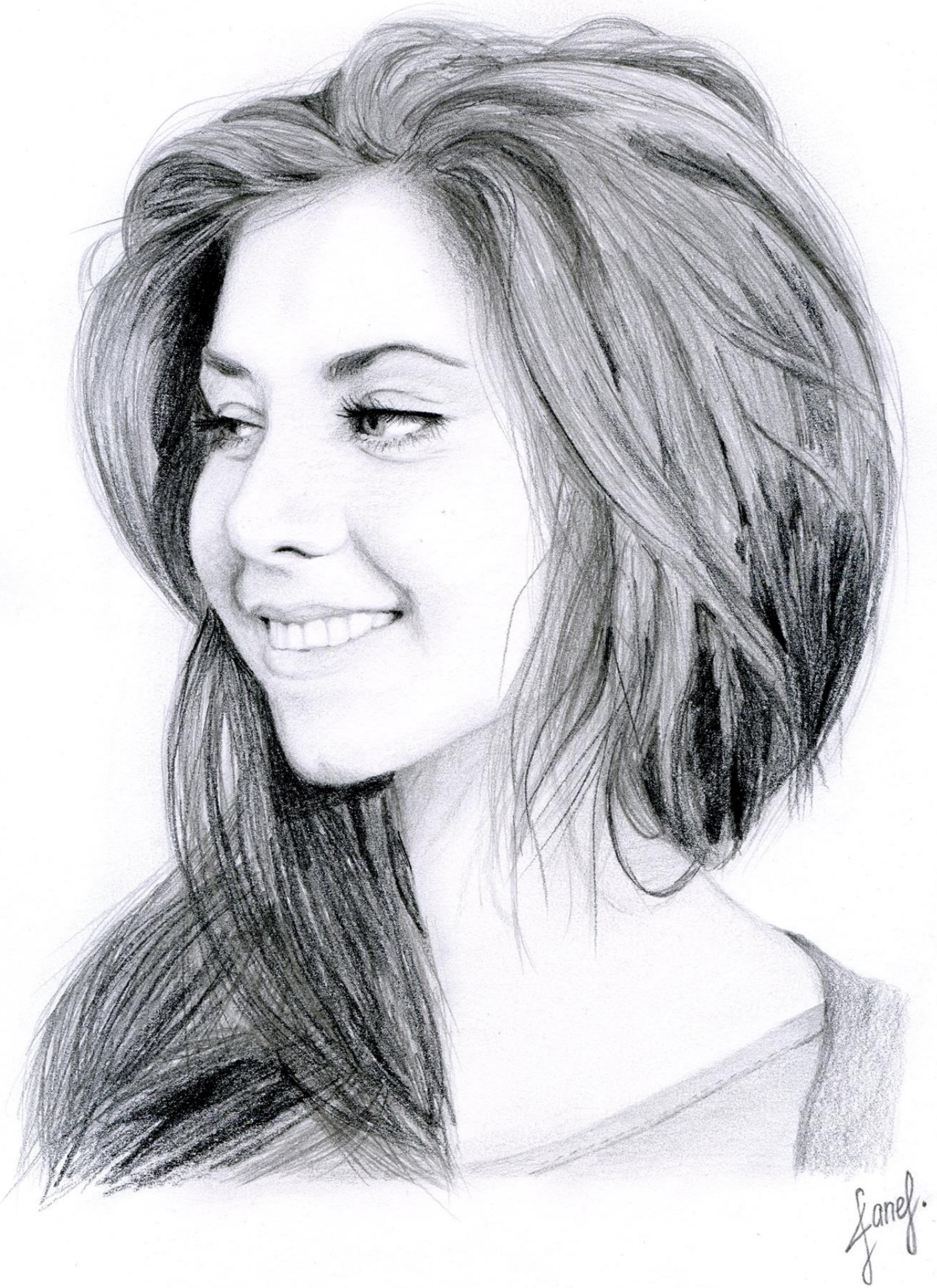
Janef.

Oksana Pehotskaya Hnatyshyn

March 23, 2016 ·

Анна Хабрат 16 років, Життя прекрасне, Рогожин Родион 8 років. Космос.

36

8 comments

Галина Балабанова · Follow
ойойоййй, какая лисичка)))) как из Грибного дождя! хочу себе такую картину! если автор продаст с автографом - возьму с удовольствием)))

9y Like Reply

Oksana Pehotskaya Hnatyshyn
Галина, я первая увидела!!! Знаешь как смеялась, позитивчик!!!!

9y Like Reply

Marina Volchkova
можно нанести на футболки и продавать))

9y Like Reply

Нина Царевская · Follow
Я горжусь: Анна - ученица моей школы. Старалась не просто так. Оксанв в курсе наших амбиций!

9y Like Reply

Oksana Pehotskaya Hnatyshyn
Отличная картинка.

9y Like Reply

Irina Irina
классные работы!!! очень достойно будет выглядеть!!! респект юным художникам!!!

9y Like Reply

Igor Riss
Сразу видно - девочка и мальчик 😉 Отличные работы! Лисичка конечно бесподобна, можно тиражировать), но обратите внимание какое небо в Космосе! Очень удачно!

9y Like Reply 2

Життя прекрасне!

Oksana Pehotskaya Hnatyshyn
March 23, 2016 ·

Насолоджуйтесь.!!!!!

17 4 comments

Alexey Volkov
Хорошо рисуют.
9y Like Reply 2

леонид дорошенко
пожелание хотелось чтобы жители города выбрали победителя
9y Like Reply

Oksana Pehotskaya Hnatyshyn
Можно и жители, но нужно. что бы рисунок вписался в концепцию фасада и архитектуру в целом. А это уже другая история.
9y Like Reply

Hanna Telbizova
Класс!
9y Like Reply

Максимчук
Анастасія Євгенівна
14 років, 2001р.н.
м. Маріуполь
к.т. 0970693055
к.т. мати-0962012104

Тихонов
Микита Олександрович
12 років, 2004р.н.
м. Маріуполь
к.т. мати-0684350496

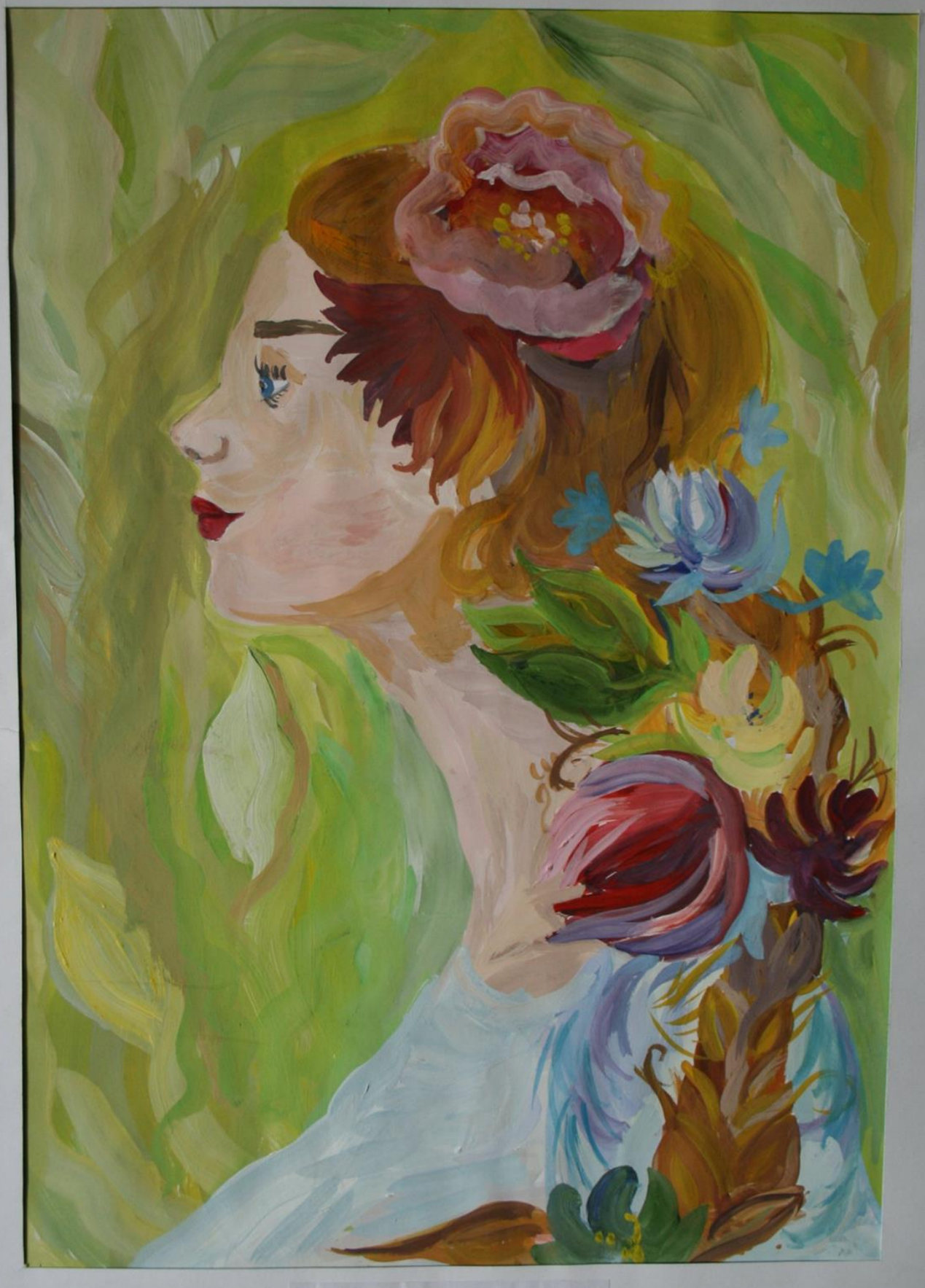

Молодова Катерина, 13 лет
«Портрет Весна»
преподаватель Павленко С.С.
Художественная школа им. А.И.Куинджи

Величко
Данелія Олександрівна
15 років, 2001р.н.
м. Маріуполь
к.т. 0684823720
к.т. мати-0977630142

Шестакова
Марія Олегівна
15 років, 2000р.н.
м. Маріуполь
к.т.
к.т. мати-0687798203

Зубрицька
Вероніка Юріївна
11 років, 2004р.н.
м. Маріуполь
к.т. 0685453751
к.т. мати-0972640811

Ковальчук
Марина Вікторовна
13 років, 2002р.н.
м. Маріуполь
к.т. 0684399608
к.т. мати-0971324911

Бондарчук
Софія Олексіївна
11 років, 2004р.н.
м. Маріуполь
к.т. 0969564277
к.т. мати-0965210908

Oksana Pehotskaya Hnatyshyn
March 22, 2016 ·

Друзі, вони чудові наші діти, надзвичайно талановиті!!!!! Ми продовжуем термін дії конкурса. Будьласка, я пам`ятаю, що багато хто з вас, хотіли допомогти у реалізації цього проекту, люба допомога нам буде потрібна, тому звертайтесь, залишайте свої контакти мені у приват. Я чекаю.)))

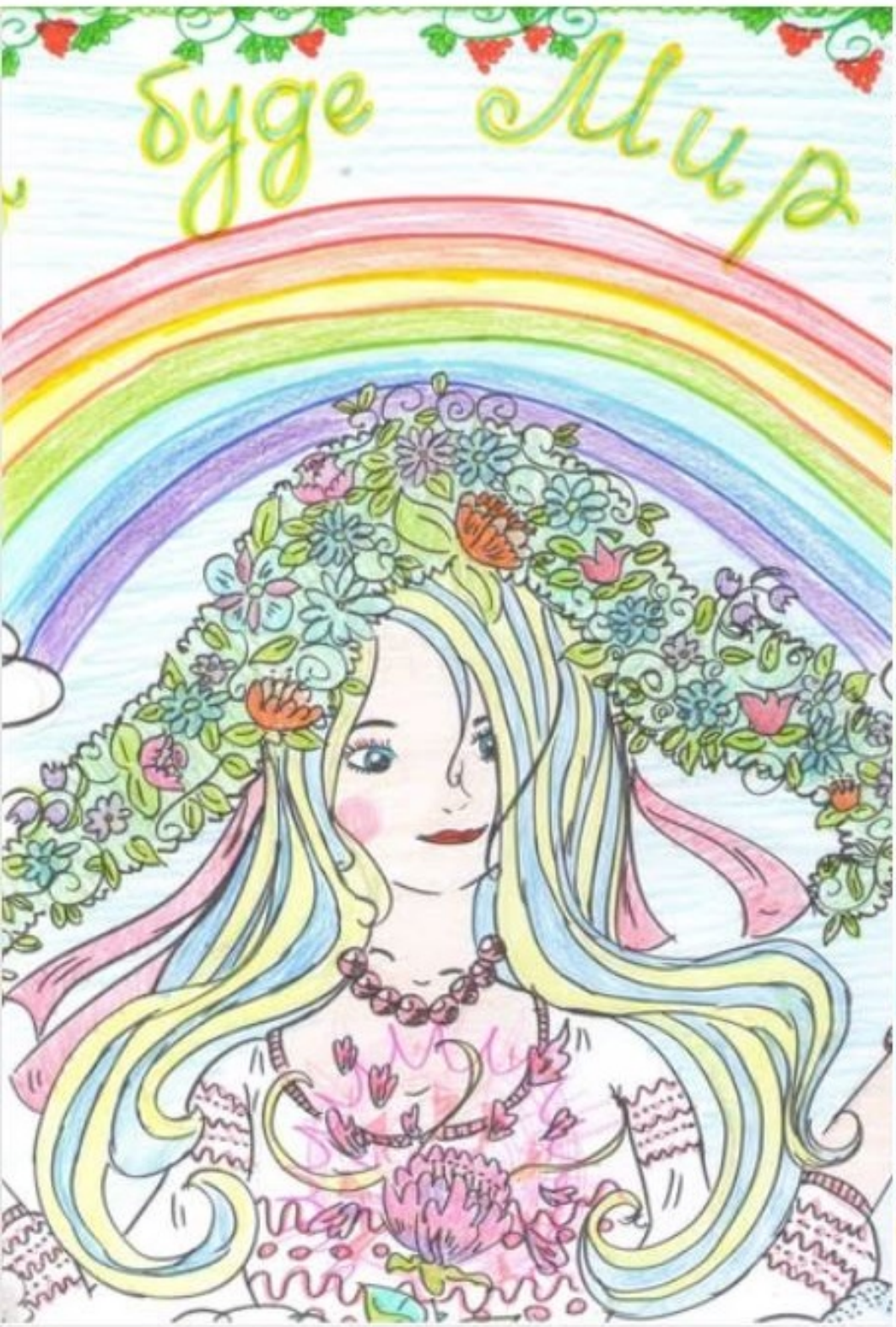

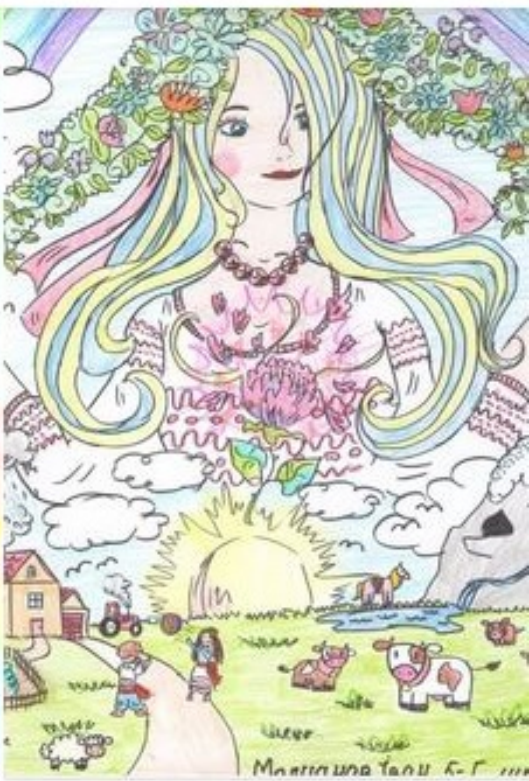

17 1 comment

Like Comment

Юля Усова
Мои детки рисовали)

9y Like Reply

буде Мир

Oksana Pehotskaya Hnatyshyn
March 22, 2016 ·

https://www.youtube.com/watch?v= Подяка салону Далі, за участь та допомогу у реалізації нашого проекту!!!!

See translation

YOUTUBE.COM

Городские фасады украсят работы юных художников

В Мариуполе продолжается реализация проекта «Малюємо заради миру». После подвед...

8

Oksana Pehotskaya Hnatyshyn
March 21, 2016 ·

Які в мене думки після цього просмотру, що все не дарма, діти наше майбутне, чому досі не має вищого художнього навчального закладу у Маріуполі??? Цього року у червні, буде проходити міжнародний меморіал ім А. І. Куінджи, завдяки бажанням Куінджи, була відкрита тільки художня школа, треба далі розвивати мистецько культурний пласт, дякую всім хто мені у цьому допомогає!!!! А тепер участники: Казакевич Вероника 10 лет Г. Мариуполь СШ5 , 5 в класс. Холст масло, Лев-30*40, Маки для мамы- 40*50, Кот -30*40, Лебеди зимой - 40*50, Загадочный замок-30*40. Курбакова Влада, 7 років, 10.09.08, м.Маріуполь, НВК "гімназія-школа" №27 Чепіжко Ксенія, 10 років, "Янгол" " Морський світ" 1.10.05, м. Маріуполь, НВК "гімназія-школа"№27 Дельфін, "Летючі миші"
Клисичко Карина, 10 років," Захід сонця над Маріуполем" Гусельников Олексій, 11 років, "Вітрильники Маріуполя" Халін Дмитро, 10 років "Будиночки",

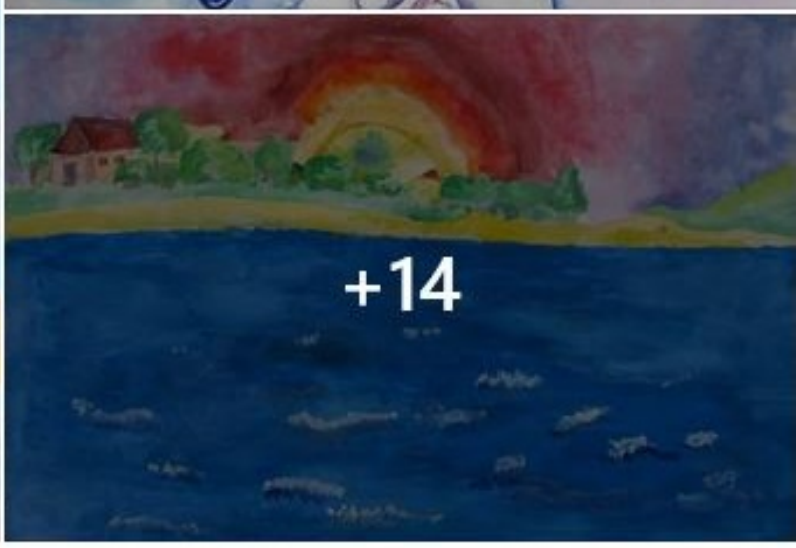

30 4 comments

Matiushyna Iryna
Очень красиво!
9y Like Reply

Tetyana Mykolaivna Bulgakova
Оксано, не плач, діло вже потроху рухається, Тьфу-тьфу, щоб не наврочити!
9y Like Reply See translation

Oksana Pehotskaya Hnatyshyn
Так я знаю, зі всіх боків)))) Дякую, Вам та Наталі.
9y Like Reply See translation

Marina Volchkova
я то же хочу университет Куинджи, например)
9y Like Reply

МАГАЗИН

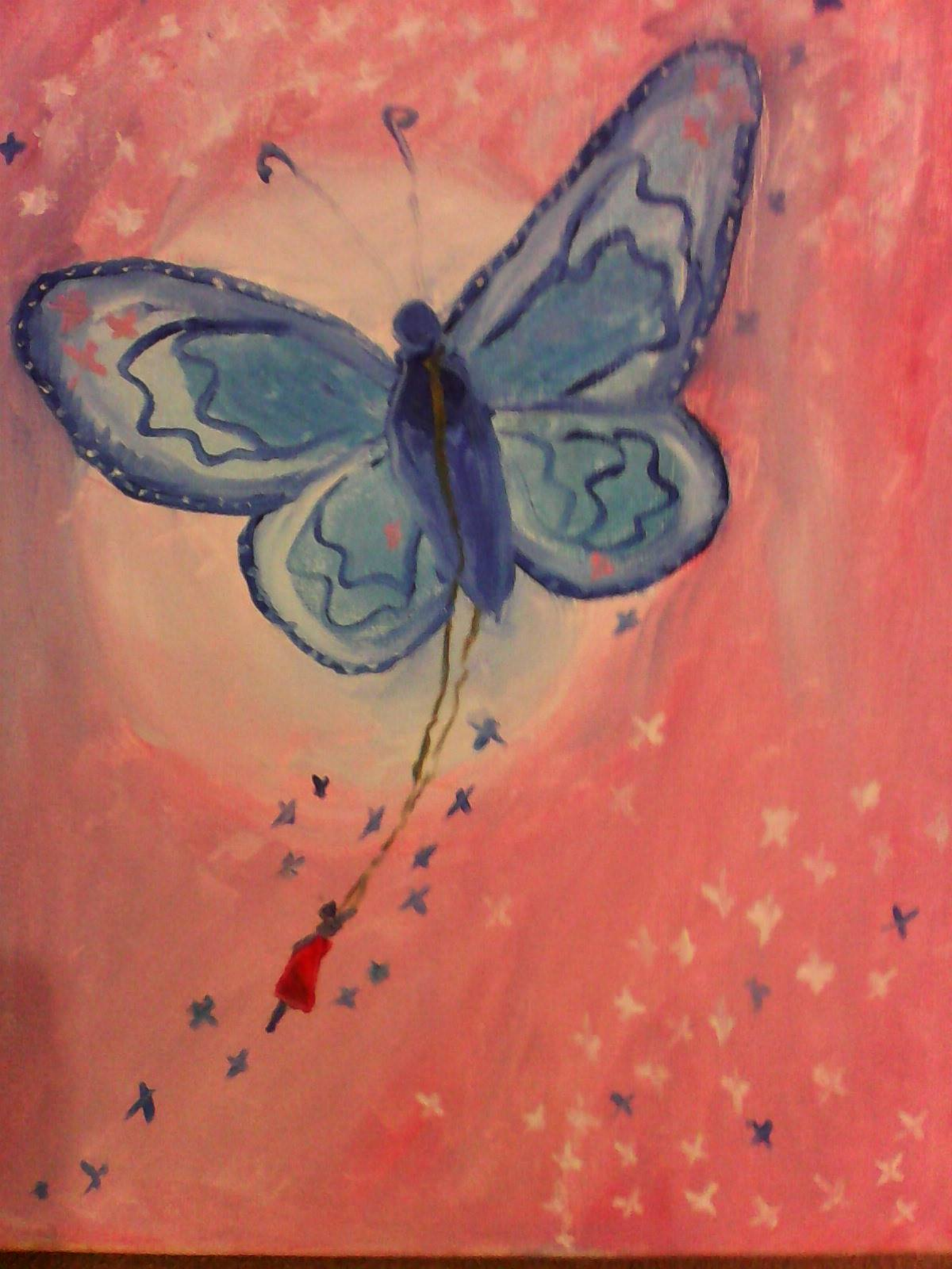

Oksana Pehotskaya Hnatyshyn
March 20, 2016 ·

А малюнки, все приходять на нашу пошту, ще можно занести свої малюнки у салон Далі, вул. Нільсена 38. (бувша Енгельса). http://rozmaluemo-mariupol.org/pro-...

See translation

20 1 comment

Igor Riss
Какой хороший, теплый подсолнух!!! Прямо находка! 😉

9y Like Reply

Oksana Pehotskaya Hnatyshyn
March 17, 2016 ·

Залишилось не так багато часу, малюнки надсилаються. Бондаренко Олександра 11 років. Голуб. Вербін Кирил 15 років. Міський трамвай.

See translation

20 3 comments

Like Comment

Helen Popova
Хорошо бы рисунков было побольше, чтобы был выбор
9y Like Reply

Sasha Vaksman
Красиво
9y Like Reply

Liubov Fodor
Молодцы!! Простая идея но ГЕНИАЛЬНАЯ !!! Молодцы. Больше всего мне нравится, то что дети, ну и их родители, да и другие взрослые поймут, что в своем доме - они хозяева. Превосходная инициатива!
9y Like Reply

МАРИУПОЛЬ
164

Oksana Pehotskaya Hnatyshyn
March 16, 2016 ·

https://www.youtube.com/watch?v=fYs_ltJGndo
Я дуже хвилювалась!!!!!! .

See translation

Oksana Pehotskaya Hnatyshyn
March 16, 2016 ·

http://www.mariupolnews.com.ua/descr/66037

MARIUPOLNEWS.COM.UA
Здания в Мариуполе украсят рисунками детей | Мариупольские новости
Стартует открытый городской конкурс художественных работ и рисунков на свободную тему

14

YOUTUBE.COM
2016 03 15 Мариуполь - ONLINE: проект "Малюємо заради миру"
© ООО ТРО Мариупольское ТВ www.mariupolskoe.tv

36 11 comments

Oksana Pehotskaya Hnatyshyn
March 10, 2016 ·

Радію, коли приходять нові малюнки.))))

See translation

20

5 comments

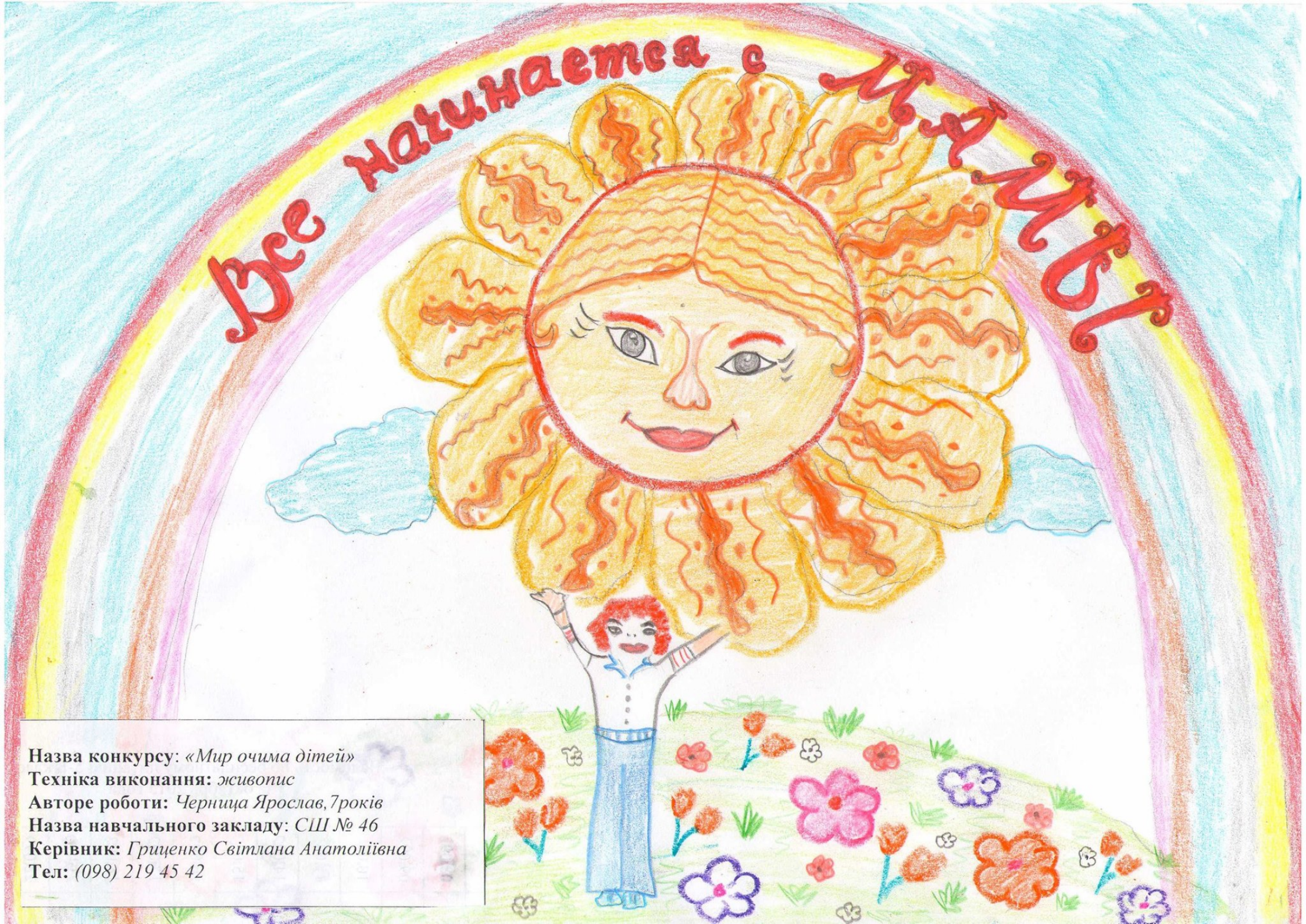

Назва конкурсу: *«Мир очима дітей»*
Техніка виконання: *живопис*
Авторе роботи: *Черница Ярослав, 7років*
Назва навчального закладу: *СШ № 46*
Керівник: *Гриценко Світлана Анатоліївна*
Тел: *(098) 219 45 42*

Назва роботи:
"Мир очима дітей"
Техніка виконання:
Графіка
Автор роботи:
Волошина Дар'я
Назва закладу:
м. Маріуполь СШ № 46
Керівник:
Тріщенко Світлана Анатоліївна
(098) 219 45 42

Назва конкурсу: *«Мир очима дітей»*
Техніка виконання: *живопис*
Авторе роботи: *Холодинский Юрій,9 років*
Назва навчального закладу: *СШ № 46*
Керівник: *Гриценко Світлана Анатоліївна*
Тел: *(098) 219 45 42*

Oksana Pehotskaya Hnatyshyn
March 10, 2016 ·

5

Oksana Pehotskaya Hnatyshyn
Вже уявила цей малюнок на фасаді)))))) Можно без літаків з парасолею.

9y Like Reply See translation

Назва конкурсу: *«Мир очима дітей»*
Техніка виконання: *графіка*
Авторе роботи: *Захарчук Владислав, 10 років*
Назва навчального закладу: *СШ № 46*
Керівник: *Гриценко Світлана Анатоліївна*
Тел: *(098) 219 45 42*

Назва конкурсу: *«Мир очима дітей»*
Техніка виконання: *живопис*
Авторе роботи: *Дудка Вікторія ,10 років*
Назва навчального закладу: *СШ № 46*
Керівник: *Гриценко Світлана Анатоліївна*
Тел: *(098) 219 45 42*

Назва конкурсу: *«Мир очима дітей»*
Техніка виконання: *живопис*
Авторе роботи: *Рудніцкій Олексій, 10років*
Назва навчального закладу: *СШ № 46*
Керівник: *Гриценко Світлана Анатоліївна*
Тел: *(098) 219 45 42*

УКРАЇНА – РІДНИЙ КРАЙ

Назва конкурсу: *«Мир очима дітей»*
Техніка виконання: *живопис*
Авторе роботи: *Неборочок Діана,9 років*
Назва навчального закладу: *СШ № 46*
Керівник: *Гриценко Світлана Анатоліївна*
Тел: *(098) 219 45 42*

Назва конкурсу: *«Мир очима дітей»*
Техніка виконання: *живопис*
Авторе роботи: *Харасахал Вікторія,10 років*
Назва навчального закладу: *СШ № 46*
Керівник: *Гриценко Світлана Анатоліївна*
Тел: *(098) 219 45 42*

Afina Khadzhynova · Follow
А рисунки куда потом? Надеюсь, подарите военным?

9y Like Reply

Oksana Pehotskaya Hnatyshyn
В Электронном виде((((

9y Like Reply

Helen Plotnikova
домики классные

9y Like Reply

Olga Bondarenko
Очень красивые,теплые

9y Like Reply

Galina Flora
Парасолька над містом!!!!!!!!!

9y Like Reply See translation

Oksana Pehotskaya Hnatyshyn
March 4, 2016 ·

Це батько Лілії Дорошенка, з Червоноармійська. Його донька малює дивовижні картини у 14 років.!!!!!!!!! Талановита дівчинка. В нього на сторінці є відео. Я дуже щаслива, що вони дізналися про наш конкурс.

KRASNOARMIYSK **https://www.facebook.com/leonid.dorosenko.35172**
леонид дорошенко

6 4 comments

Татьяна Татьяна
У меня нет слов... Талантище!
9y Like Reply 2

Oksana Pehotskaya Hnatyshyn
Вот и у меня.))))
9y Like Reply 2

Igor Riss
Супер! Даже в начале подумал что взрослые помогали, уж очень качественные работы. Какая молодец, рисует великолепно!
9y Like Reply Edited 3

леонид дорошенко
спасибо за признание готовы организовать выставку в мариуполе при вашей поддержке
9y Like Reply

Oksana Pehotskaya Hnatyshyn is with **Галина Балабанова** and **Вадим Лановий**.
March 3, 2016 ·

А як вам ця? Название картины: "Україна-матір". Женщина символизирует Украину, а ребёнок на руках - это народ Украины.
--
С уважением, Кристина Кибец студентка МГУ, 22 года. Ось такі в нас діти!!!!!

27 3 comments

Галина Балабанова · Follow
фешн-мама такая))
9y Like Reply 2

Oksana Pehotskaya Hnatyshyn
Шось в неї є...
9y Like Reply See translation

леонид дорошенко

1.4K followers • 220 following

Message Follow Add friend

Galina Balabanova

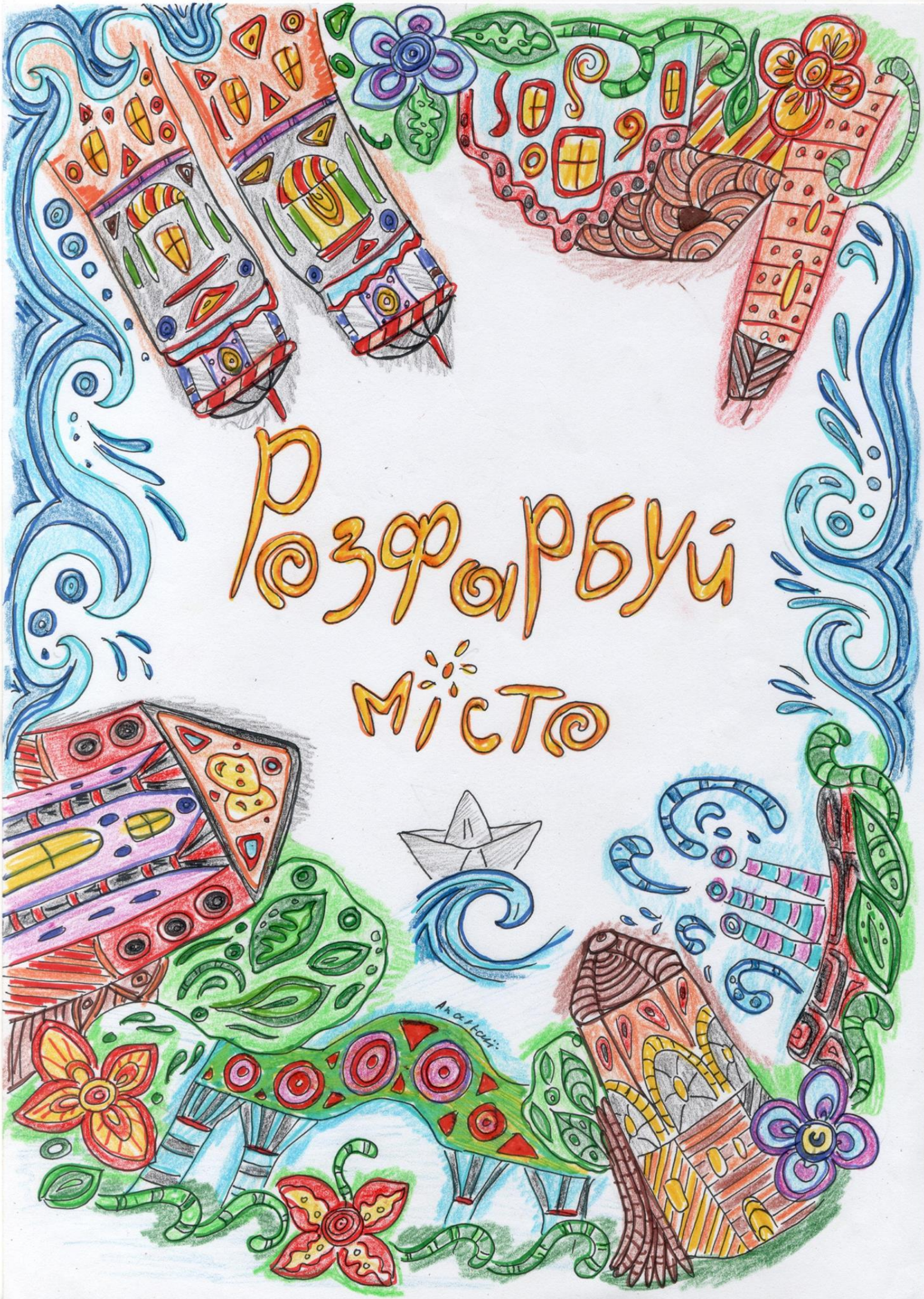
Розфарбуй
місто

·1972·

Подарунок місту від активістів
Української миротворчої школи:
ОЛЬГИ ДЕМІДКО
ВАДИМА ЛАНОВОГО
ІГОРЯ СМЕРЕЧИНСЬКОГО
за фінансової підтримки Посольства
Великої Британії в Україні
2016

Фіналіст
конкурсу
Хабрат
Анна
м. Маріуполь
2016

життя прекрасне!

Подарунок міську від активістів
Української народницької школи.
ОЛЕСЬ ДОНЦОВО
ВАДИМА ПАНОВОГО
ІГОРЯ СМЕРЕЧИНСЬКОГО
До фінансової підтримки посольства
Великої Британії в Україні
2016

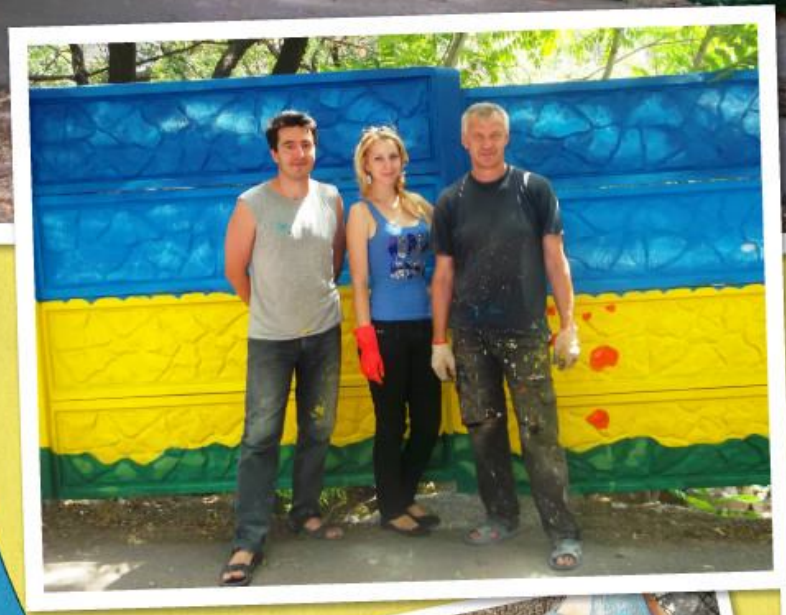

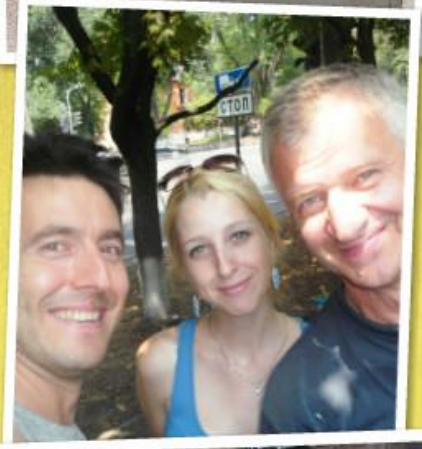
СТОП

ХУДОЖНЯ ШКОЛА
ім. А.ДЖУЇНДЖІ

Oksana Pehotskaya Hnatyshyn
March 3, 2016 ·

Перший млинець був комом, але те що я отримала на днях, мене вразило. Талоновита молодь. Вона мене надихає на нові звершення. за ради майбутнього нашого Маріуполя, та країни. Час іде присилайте роботи, своїх дітей.

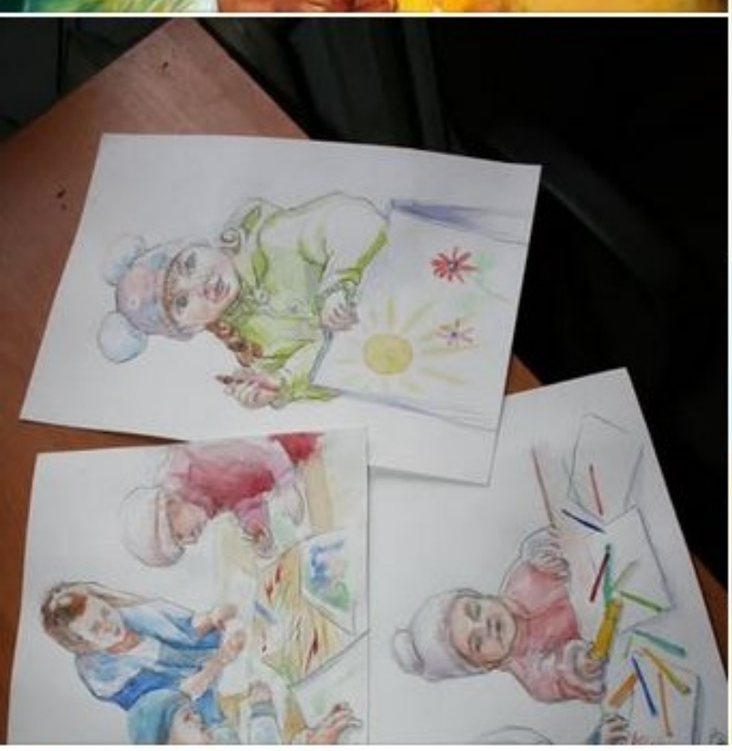

22

Marina Volchkova
February 25, 2016 ·

По условию конкурса могут участвовать дети с 10 лет, тем кто младше нельзя участвовать?

2 comm

Like Comment

Oksana Pehotskaya Hnatyshyn · Follow
Можно, если ребенок хорошо сам рисует...

9y Like Reply

Marina Volchkova
спасибо)

9y Like Reply

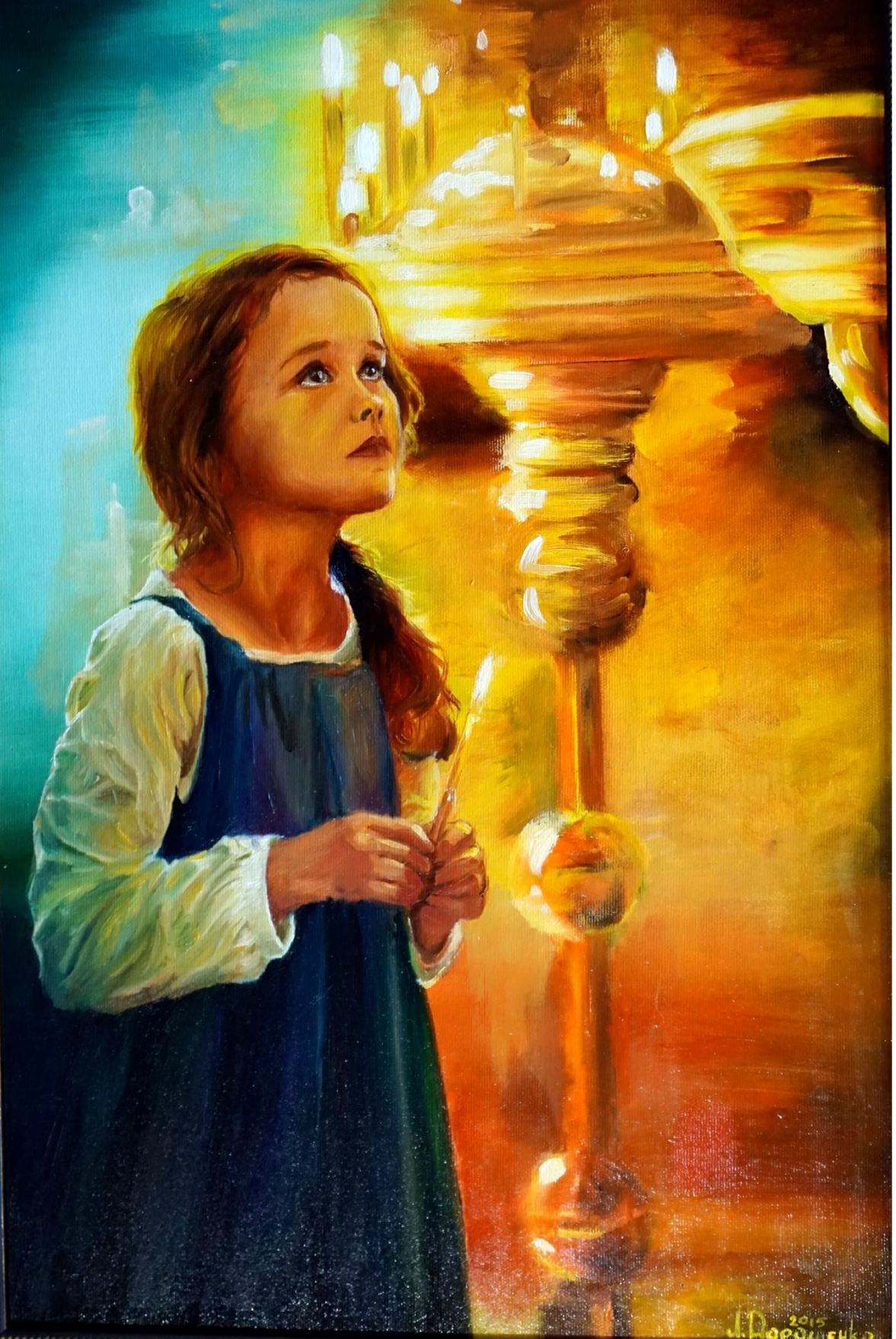

Oksana Pehotskaya Hnatyshyn
March 3, 2016 ·

8

Татьяна Татьяна
Таку красоту дети рисуют?
9y Like Reply

Oksana Pehotskaya Hnatyshyn
От і я про то.
9y Like Reply

МИР

Oksana Pehotskaya Hnatyshyn
March 3, 2016 ·

7

Татьяна Татьяна
Эта очень красивая!

9y Like Reply

Oksana Pehotskaya Hnatyshyn
March 3, 2016 ·

СШ№66 Ніколюк Аліна 9клас

3

Oksana Pehotskaya Hnatyshyn
March 3, 2016 ·

СШ№66 Ніколюк Аліна 9клас

9

Oksana Pehotskaya Hnatyshyn
Так.

9y Like Reply

Oksana Pehotskaya Hnatyshyn
А якщо в мене є сумніви до авторства???

9y Like Reply See translation

леонид дорошенко's post

леонид дорошенко
February 4, 2016 ·

YOUTUBE.COM

Nepridymannie Istorii 300116

я открываю свой мир непридуманные истории лилия дорошенко

1

В центре Мариуполя появилось новое романтическое произведение street art (ФОТО)

11 жовтня 2016 в 06:54

На проспекте Металлургов, у РАГСа, на стене высотки юная мариупольская художница рисует новую романтическую композицию.

Панно Марины Романько с изображением парня, дарящего венок девушке, появилось в рамках проекта «Малюємо заради миру».

Кураторы акции Игорь Смеречинский и Ольга Демидко рассказали корреспонденту MRPL.CITY, что это первое произведение, победившее в конкурсной программе проекта, которое на стену наносит сам автор. До этого рисунки юных победителей превращали в картины профессиональные мариупольские художники.

По словам Игоря Смеречинского, на улицах Мариуполя планируется разместить еще одну работу Марины Романько. В настоящее время идет выбор подходящего для этого места.

Напомним, что на прошлой неделе мариупольская художница Оксана Гнатышин завершила работу над муралом, созданным с рисунка победительницы детского конкурса в проекте «Малюємо заради миру» Дианы Деменяцы.

Street art эпидемия: Центр Мариуполя украсила девушка с символом мира (ФОТО+ВИДЕО)

05 жовтня 2016 в 07:22

На мариупольских улицах стремительно разрастается street art эпидемия. Настенные произведения искусства появляются повсеместно. На проспекте Металлургов у ЗАГСа на стене высотки нарисовано новое панно с изображением девушки, которая держит в руках голубя.

Как сообщает корреспондент MRPL.CITY, мариупольская художница Оксана Гнатышин завершила работу над изображением вчера во второй половине дня. По её словам, на стену дома был перенесён рисунок победительницы детского конкурса в проекте «Малюємо заради миру» Дианы Деменяцы.

Рисунок символизирует стремление мариупольцев к скорейшему установлению мира. Панно создавалось два дня и стало, по мнению местных жителей, замечательным украшением города.

Читайте по теме:В центре Мариуполя динозавр напал на детей

История о том, как в Мариуполе поселились лиса, летучая мышь и рыбы

В торговом центре Мариуполя появился мурал размером 152 кв. метра

проспект
Металургів 35

История о том, как в Мариуполе поселились лиса, летучая мышь и рыбы (ФОТО)

29 вересня 2016 в 14:00

Эта история о небольшой команде людей, которые решили сделать Мариуполь ярче. «ОВИК» - так называют они себя среди своих. Аббревиатура образована от имен преподавателя истории МГГУ Ольги Демидко, художника Вадима Ланового и юриста Игоря Смеречинского. «Ольга, Вадим, Игорь и компания» - вот полная расшифровка.

В эксклюзивном интервью MRPL.CITY они рассказали о том, как и почему появилась идея украшать Мариуполь детскими рисунками.

Всего на их счету 6 красочных изображений, украшающих улицы города, отреставрированный фасад Художественной школы им. Куинджи, альманах с эссе, стихотворениями и рисунками, посвященными Мариуполю, раскраска-антистресс «Розфарбуй місто» с историческими объектами города и еще множество интереснейших проектов.

Все началось с «Мариуполь – это Украина»

На вопрос, когда пришла идея преобразить родной город, команда рассказала длинную историю. Она как нельзя лучше показывает, что на свете ничего не происходит случайно.

Реализовывая проект «Мариуполь – это Украина», Ольга Демидко влилась в общественную жизнь.

«Мы провели конкурс среди учеников и студентов на знание истории родного края – мы принимали стихотворения, эссе, рисунки, посвященные городу. У нас было 90 финалистов из учеников 5-11 классов и студенты. Результатом конкурса и проекта стал альманах. Также провели несколько экскурсий по археологическим объектам», - говорит она.

Чтобы показать жизнь, которая была до возникновения Мариуполя, была придумана фотосессия в костюмах половцев. Их для детей воссоздала историк Наталя Чиркун. Затем Ольга Демидко познакомилась с мариупольской художницей Оксаной Гнатышин. Она предложила открыть в городе художественное училище. И хоть училище так и не открыли, в результате этой идеи состоялись знакомства с Игорем Смеречинским и художником Вадимом Лановым. Затем команда подружилась с Украинской Миротворческой Школой, где поддержали реализацию конкурса «Малюємо заради миру».

Три Куинджи

По словам Игоря Смеречинского, еще только в начале организационных работ по конкурсу, задумали нанести на фасад Художественной школы им. Куинджи рисунки участников.

«Юбилейный год А.И. Куинджи, улица Куинджи и школа – все сошлось! Фасад был полностью обвален, ремонтом заняться было некому. Школе наша идея понравилась, заявка наша была одобрена, и мы собрались для работы», - говорит он.

Поскольку тематика конкурса не ограничивалась, посыпались яркие и интересные рисунки. Всего приняло участие более 100 школьников и студентов, а финалистами стали 42 человека.

Рассказывая о реставрационных работах в школе, Ольга Демидко немного смущается. Ведь ей, хрупкой девушке, был не под силу тяжелый физический труд.

«Школа была отреставрирована усилиями двух мужчин – Вадима Ланового и Игоря Смеречинского. Я приходила к ним с пиццей, чтобы морально поддержать. Так, наша команда сработалась», - отмечает она.

Вадим Лановой признается: все было не так гладко, как хотелось бы. То мешали погодные условия – май оказался холодным, то человеческий фактор давал о себе знать. Переживали, что жилой дом перейдет в ОСМД и тогда работы будут бессмысленны. В итоге работы начались только в июне.

«Сначала мы хотели выровнять фасад. Но здание историческое – сталинский ампир 50-х годов. Ребята посовещались и решили восстанавливать. И реставрационные работы оказались самыми сложными - приходилось болгаркой вырезать, воссоздавать разрушенные элементы. Нам было обидно, что за зданием никто не ухаживал: во-первых, там дети, во-вторых – художественная школа, одна из немногих в городе. Да и я сам когда-то в ней недолго учился. Идешь и думаешь: когда, когда кто-нибудь обратит внимание и что-то сделает?», - рассказывает он.

В итоге, кроме обновленного окрашенного фасада, на школе появились рисунки «Голубь» Александры Бондаренко, морские мотивы Алексея Гусельникова, «Подсолнух» Влада Курбакова и летающие шарики Евгения Щербака.

Лиса и летучие мыши

Широкую известность среди мариупольцев получил рисунок лисы на пересечении пр. Нахимова и Итальянской. Яркий мурал притягивает внимание – горожане возле него фотографируются и любуются им. Оказывается, случайности были не только в знакомствах и дружбе, но и в творчестве.

По словам Игоря Смеречинского, рисунок школьницы Анны Харабат изначально должен был быть нанесен на библиотеку им. Короленко. Но узнав, что здание будет реставрироваться, решили не спешить.

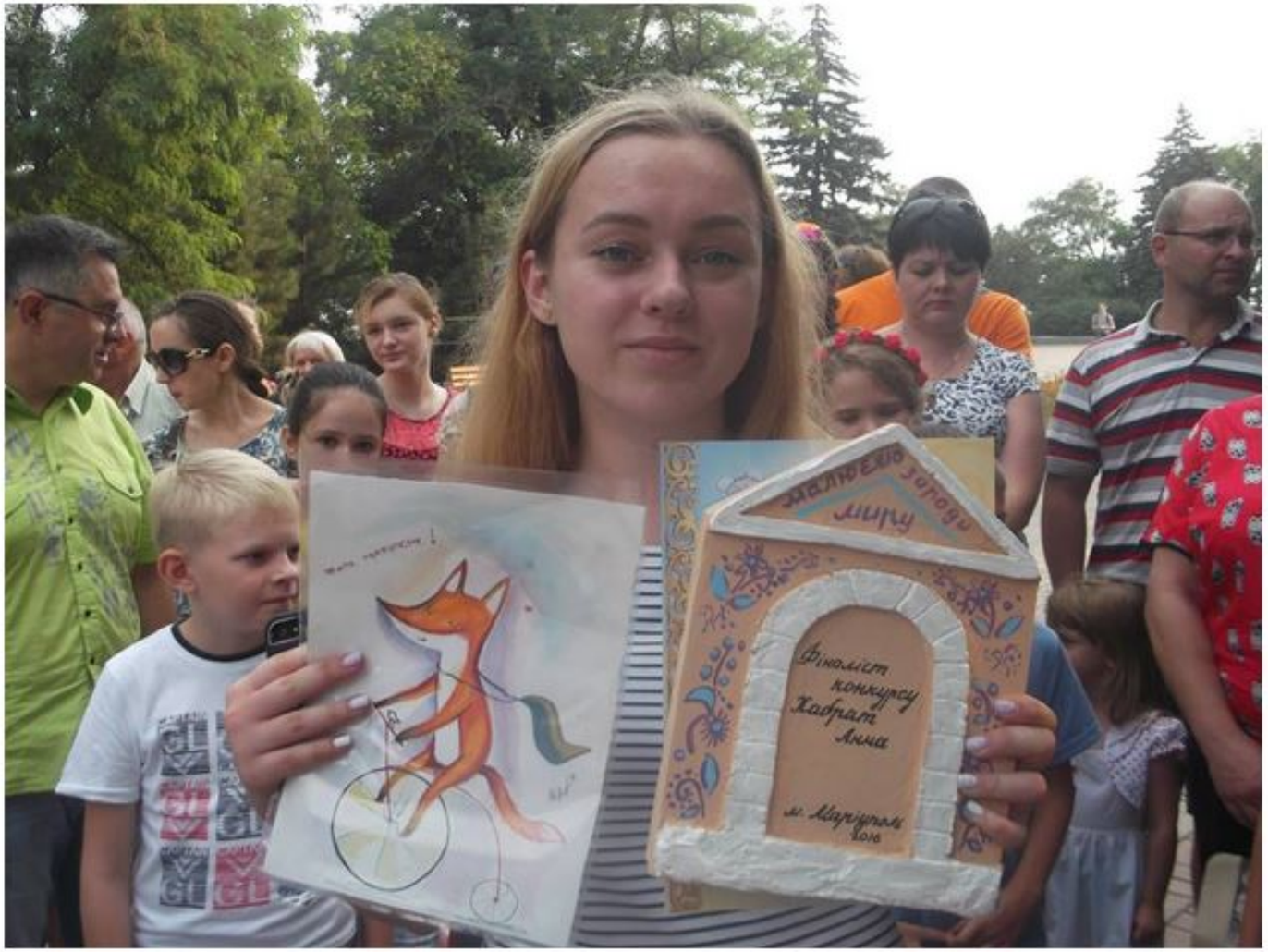

«Нам предложили забор по пр. Нахимова. Конечно, всех смущает, что за ним развалины, но это уже – вопрос к хозяину», - говорит Игорь.

Затем, после яркой лисы ребята пошли дальше: Вадиму Лановому пришла идея сделать океанариум в одном из дворов, чтобы скрасить игры детворы.

«Так как мы искали объект, в управлении культуры и туризма городского совета нам предложили двор домов 113 и 115 по пр. Победы. Через него проходит теплотрасса, все серое, мрачное. Недавно там поставили новые качели. Мы же изобразили на теплотрассе обитателей моря, а на серой стене постройки – летучих мышей Даниеллы Зубаревой», - рассказывает Ольга Демидко.

По словам Вадима, эта их последняя работа вызвала большой интерес жителей. К ним подходили дети и родители.

«Это нас вдохновило и воодушевило на дальнейшую деятельность. 99% наблюдателей были «за» и радовались. Дети гуляли, один мальчик даже пробовал вместе с нами что-то делать», - признается он.

I ♥ MRPL

Только любовь к родному городу, энтузиазм и жизнерадостность стали причиной ярких добрых дел. Для команды важно, что в основе каждого мурала – рисунки юных мариупольцев. Нарисованные работы всегда подписывают.

Вадим Лановой говорит, что разница между серыми, невзрачными поверхностями и затем преображенными – велика.

«Ведь, всегда, когда появляются красивые вещи, они вызывают радость», - делится он.

А Ольге Демидко запомнились слова военного из Чернигова во время экскурсии на день города: «Мы говорили с ним о муралах и фасадах. Он сказал: «Когда мы заезжали, Мариуполь показался очень серым. Сейчас мы ходим по нему, видим его и уже любим, потому что он яркий. Я сравниваю ваш город с Черниговом, и он мне нравится уже больше моего города. Ведь здесь есть люди, которые готовы что-то менять. У нас такого нет». Такие отзывы вдохновляют».

Планов у команды «ОВИК» множество. Они уверяют, что, если осенью погода изменится, украсят в Мариуполе что-нибудь еще.

#Життя прекрасне!

Життя прекрасне!

История о том, как в Мариуполе поселились лиса, летучая мышь и рыбы 29.09.2016 mrpl.city

Эта история о небольшой команде людей, которые решили сделать Мариуполь ярче.

„ОВИК" – так называют они себя среди своих. Аббревиатура образована от имен преподавателя истории МГУ Ольги Демидко, художника Вадима Ланового и юриста Игоря Смеречинского. „Ольга, Вадим, Игорь и компания" – вот полная расшифровка.

В эксклюзивном интервью MRPL.CITY они рассказали о том, как и почему появилась идея украшать Мариуполь детскими рисунками.

Всего на их счету 6 красочных изображений, украшающих улицы города, отреставрированный фасад Художественной школы им. Куинджи, альманах с эссе, стихотворениями и рисунками, посвященными Мариуполю, раскраска-антистресс „Розфарбуй Місто" с историческими объектами

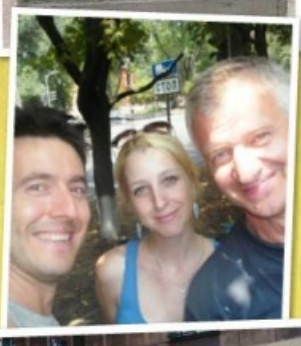
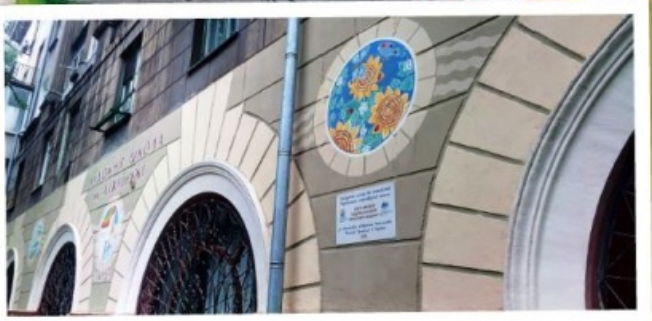

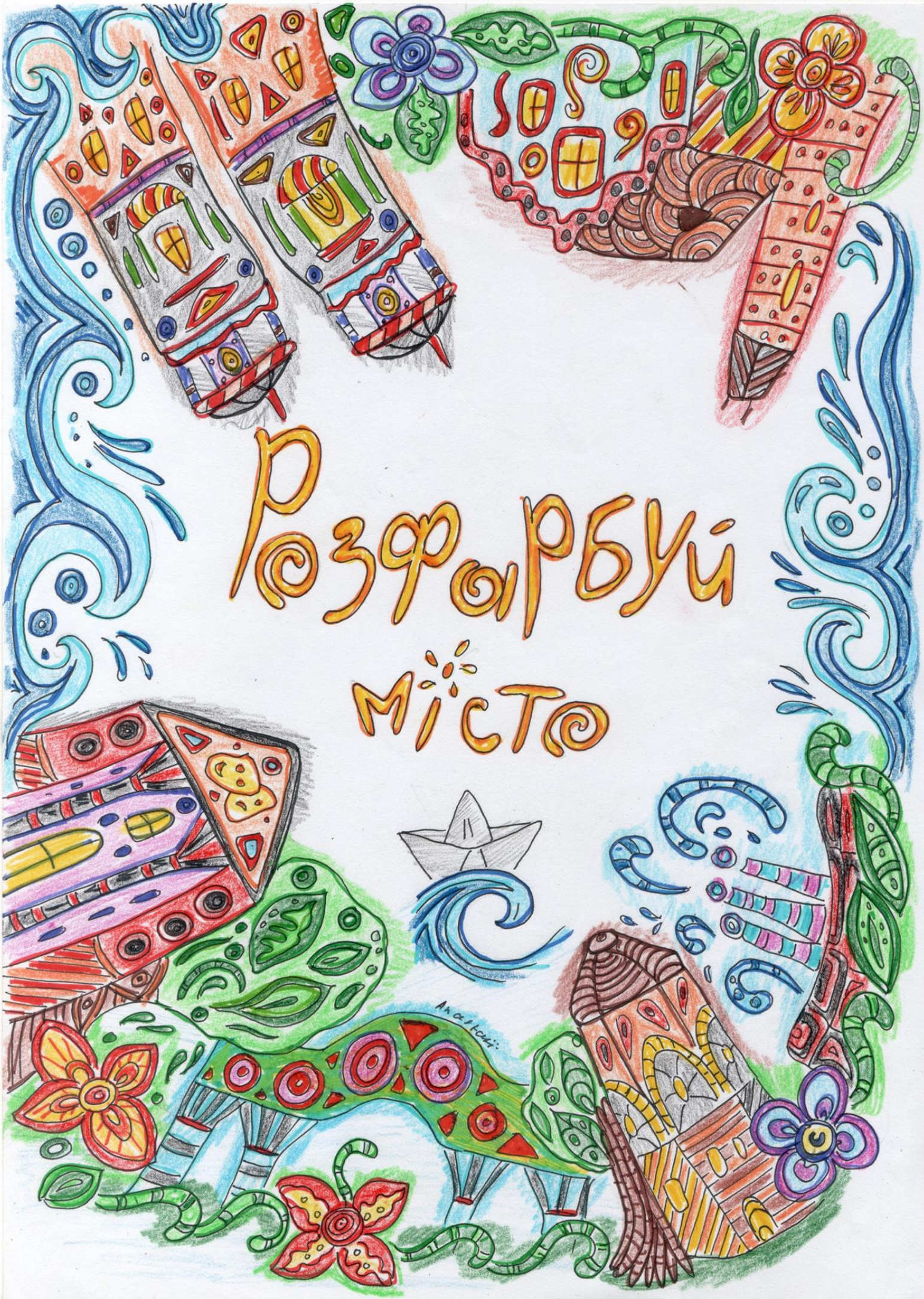
Розфарбуй
місто

города и еще множество интересней
ших проектов.

Все началось с „Мариуполь - это
Украина".

На вопрос, когда пришла идея пре
образить родной город, команда расска
зала длинную историю. Она как нельзя
лучше показывает, что на свете ничего
не происходит случайно.

Реализовывая проект „Мариуполь - это
Украина", Ольга Демидко влилась в
общественную жизнь.

ВНИМАНИЕ, ВНИМАНИЕ!!!

ОБЪЯВЛЯЕТСЯ КОНКУРС!

С 1 по 25 сентября 2015 г.

среди учащихся и студентов проводится открытый городской конкурс творческих и исследовательских работ, посвящённый истории Приазовья. Лучшие работы будут опубликованы в красочном альманахе. Победители получат сертификаты финалистов и примут участие в эксклюзивных исторических экскурсиях по Мариуполю и его окрестностям.

Об условиях конкурса читайте на сайте
www.mariupol-vmeste.com.ua

Ищите, пишите, творите!

Ждем ваши работы с 13 по 20 сентября (включительно) на электронной почте: mariupolvmeste2015@meta.ua

вместе!

ЗЕЛЕНЫЙ ЦЕНТР
МЕТИНВЕСТ

» Мы провели конкурс среди учеников и студентов на знание истории родного края – они принимали стихотворения, эссе, рисунки, посвященные городу. Всего у нас было 90 финалистов из учеников 5-11 классов и студенты. Результатом конкурса и проекта стал альманах. Также провели несколько экскурсий по археологическим объектам", – говорит она.

Подарунок місту від активістів
Української миротворчої школи:
ОЛЬГИ ДЕМІДКО
ВАДИМА ЛАНОВОГО
ІГОРЯ СМЕРЕЧИНСЬКОГО
за фінансової підтримки Посольства
Великої Британії в Україні
2016

Мариуполь
это
Украина
МАРІУПОЛЬ

Чтобы показать жизнь, которая была до возникновения Мариуполя, была придумана фотосессия в костюмах пионеров. Их для детей воссоздала историк Наталя Чиркун. Затем Ольга Демидко познакомилась с мариупольской художницей Оксаной Гнатышин. Она предложила открыть в городе художественное

evgeny sosnovsky

училище. И хоть училище так и не открыли, в результате этой идеи состоялись знакомства с Игорем Стеречинским и художником Вадимом Лановым. Затем команда подружилась с Украинской Миротворческой Школой, где поддержали реализацию [redacted] конкурса „Малюємо заради миру".

Три Куинджи

По словам Игоря Смеречинского, еще только в начале организационных работ по конкурсу, задумали нанести на фасад Художественной школы им. Куинджи рисунки участников.

„Юбилейный год А. И. Куинджи, улица Куинджи и школа – все совпало! Фасад был полностью обвален, ремонтом заняться было некому. Школе наша идея понравилась, заявка наша была одобрена, и мы собрались для работы," – говорит он.

Поскольку тематика конкурса не ограничивалась, посыпались яркие и интересные рисунки. Всего приняло участие более 100 школьников и студентов, а финалистами стали 42 человека.

Рассказывая о реставрационных работах в школе, Ольга Демидко немного смущается. Ведь ей, хрупкой девушке, был не под силу тяжелый физический труд.

»Школа была отреставрирована усилиями двух мужчин – Вадима Лапового и Игоря Смеречинского. Я приходила к ним с пиццей, чтобы морально поддержать. Так, наша команда

сработалась" - отмечает она.

Вадим Ланковой признается: все было не так гладко, как хотелось бы. То мешали погодные условия – май оказался холодным, то человеческий фактор давал о себе знать. Переживали, что жилой дом перейдет в ОСМД и тогда работы будут бессмысленны. В итоге работы начались только в июне.

» Сначала мы хотели выровнять фасад. Но здание историческое – сталинский ампир 50-х годов. Ребята посоветовались и решили восстанавливать. И реставрационные работы оказались самыми сложными – приходилось болгаркой вырезать, воссоздавать разрушенные элементы. Нам было обидно, что за зданием никто не ухаживал: во-первых, там дети, во-вторых художественная школа, одна из немногих в городе. Да и я сам когда-то в ней недолго учился. Идешь и думаешь: когда, когда кто-нибудь обратит внимание и что-то сделает?» – рассказывает он.

В итоге, кроме обновленного окраса много фасада, на школе появились [redacted] рисунки „Голубь" Александры

Бондаренко, морские мотивы Алексея Гусельникова, „Подсолнух" Влада Курбакова и летающие шарики Евгения Щербака.

Лиса и летучие мыши

Широкую известность среди мариупольцев получил рисунок лисы на пересечении пр. Нахимова и Итальянской. Яркий мурал притягивает внимание – горожане возле него фотографируются и любуются им. Оказывается, случайности были не только в знакомствах и дружбе, но и в творчестве.

По словам Игоря Смерегинского, рисунок школьницы Анны Хабрат изначально должен был быть нанесен на библиотеку им. Короленко. Но узнав, что здание будет реставрироваться, решили не спешить.

»Нам предложили забор по пр. Нахимова. Конечно, всех смущает, что за ним раз валины, но это уже - вопрос к хозяину", - говорит Игорь.

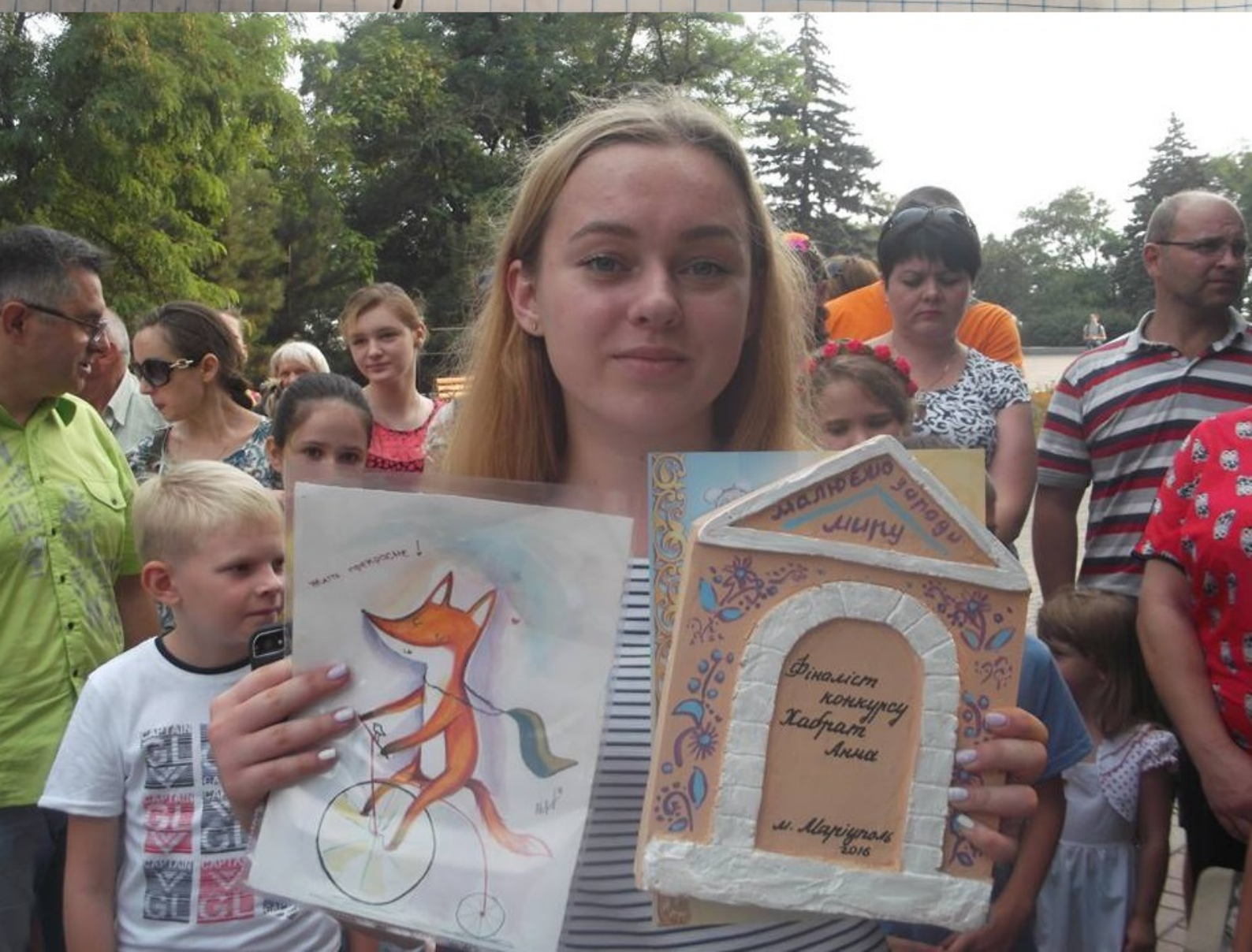

Затем, после яркой мисы ребята пошли дальше: Вадиму Лаковому пришла идея сделать океанариум в одном из дворов, чтобы скрасить игры детворы. „Так как мы искали объект

в управлении культуры и туризма городского совета нам предложили двор домов 113 и 115 по пр. Победы. Через него проходит теплотрасса, все серое, мрачное. Недавно там поставили новые качели. Мы же изобразили на теплотрассе обитателей моря, а на серой стене постройки – летучих мышей Даниеллы Зубаревой", – рассказывает Ольга Демидко.

Життя прекрасне!

Життя прекрасне!
news

По словам Вадима, эта их последняя работа вызвала большой интерес жи телей. К ним подходили дети и родители.

» Это нас вдохновило и воодушевило на дальнейшую деятельность. 99% на блюдателей были „за" и радовались Дети гуляли, один мальчик даже пробовал вместе с нами что-то делать", – признается он.

I ♥ MRPL

Только любовь к родному городу, энтузиазм и жизнерадостность стали причиной ярких добрых дел. Для команды важно, что в основе каждого мурала – рисунки юных мариупольцев. Нарисованные работы всегда подписывают.

Вадим Маковой говорит, что разница между серыми, невзрачными поверхностями и затем преображенными – велика.

» Ведь, всегда, когда появляются красивые вещи, они вызывают радость! – делится он.

А Ольге Демидко запомнились слова военного из Чернигова во время экскурсии на день города:

„Мы говорили с ним о муралах и фасадах. Он сказал: „Когда мы заезжали, Мариуполь показался очень серым. Сейчас мы ходим по нему, видим его и уже любим, потому что он яркий. Я сравниваю ваш город с Черниговом, и он мне нравится уже

больше моего города. Ведь здесь есть люди, которые готовы что-то менять. "У нас такого нет". Такие отзывы вдохновляют".

Планов у команды „ОВИК" множество. Они уверяют, что, если осенью погода изменится, украсят в Мариуполе что-нибудь еще.